

T.C

SARUHANLI KAYMAKAMLIĐI

Saruhanlı Mehmet Akif Ersoy Anadolu Lisesi MdrlĐ

## 2024-2028 STRATEJİK PLANI

Okul/Kurumlar: Her tr ve dzeyindeki okullar (anaokulları, ilkokullar, ortaokullar, her tr ve yapıdaki liseler) ile BakanlıĐımıza baĐlı resm kurumlar (Đretmenevleri, halk eĐitim merkezleri, mesleki eĐitim merkezleri vs.)



Eğitimdir ki, bir milleti ya özgür, bağımsız, şanlı, yüksek bir topluluk halinde yaşatır ya da esaret ve sefaletle terk eder.

Mustafa Kemal ATATÜRK

## Okul/Kurum Bilgileri

<b>İli: MANİSA</b>		<b>İlçesi: Saruhanlı</b>	
<b>Adres:</b>	Cengiz Topel Mah. Namık Kemal Cad. No:3 Saruhanlı Manisa	<b>Coğrafi Konum (link)</b>	<a href="https://www.google.com/maps/@38.736064,27.5731394,20.56z/data=!4m2!10m1!1e2">https://www.google.com/maps/@38.736064,27.5731394,20.56z/data=!4m2!10m1!1e2</a>
<b>Telefon Numarası:</b>	0 236 357 23 67	<b>Faks Numarası:</b>	.....
<b>e- Posta Adresi:</b>	765183@meb.k12.tr	<b>Web sayfası adresi:</b>	<a href="http://saruhanlimael.meb.k12.tr/">http://saruhanlimael.meb.k12.tr/</a>
<b>Kurum Kodu:</b>	765183	<b>Öğretim Şekli:</b>	Tam Gün

# SUNUŐ

Eđitim bir toplumun can damarlarından biridir. Toplumların ilerleyebilmesi için can damarı olan eđitimin planlanması gerekmektedir. Bu planlama her kurumun kendi deđerlerini, vizyonunu, misyonunu ve temel ilkelerini saptamasıyla başlar. Stratejik planlama yapıldıktan sonra gñnün şartlarını da göz önünde bulundurarak hedefler dođrultusunda adım atmak ve yeni nesli bu hedefler dođrultusunda yetiőtirmek gerekir. Saruhanlı Mehmet Akif Ersoy Anadolu Lisesi olarak hazırlamıő olduđumuz Stratejik Planlama ile yeni nesiller yetiőtirmede mihenk taőı olacađımızı ümit ediyoruz. Hedefimiz, kurumsal kimliđi ve sunduđu hizmetlerle örnek alınan, kültürel mirası deđerlendirebilen, yaőanan hayatı yorumlayabilen, problemlere çözüm üretebilen, mesleđinde önder, saygılı ve sorumlu bireyleri yetiőtiren bir kurum olmayı başarmaktır.

Saruhanlı Mehmet Akif Ersoy Anadolu Lisesi için hazırlamıő olduđumuz 2024-2028 yıllarını kapsayan bu ilk stratejik plan ile uzak ufuklara, kısa vadede ulaőabileceđimize ve okulumuzu hem türleri hem de ÷lkemiz okulları içinde örnek okul düzeyine çıkaracađımıza inanıyoruz.

Zeki AKĐÜL  
OKUL MÜDÜRÜ

# İÇİNDEKİLER

## 1. GİRİŞ VE STRATEJİK PLANIN HAZIRLIK SÜRECİ

- 1.1. Strateji Geliştirme Kurulu ve Stratejik Plan Ekibi
- 1.2. Planlama Süreci

## 2. DURUM ANALİZİ

- 2.1. Kurumsal Tarihçe
- 2.2. Uygulanmakta Olan Planın Değerlendirilmesi
- 2.3. Mevzuat Analizi
- 2.4. Üst Politika Belgelerinin Analizi
- 2.5. Faaliyet Alanları ile Ürün ve Hizmetlerin Belirlenmesi
- 2.6. Paydaş Analizi
- 2.7. Kuruluş İçi Analiz

- 2.7.1. Teşkilat Yapısı
- 2.7.2. İnsan Kaynakları
- 2.7.3. Teknolojik Düzey
- 2.7.4. Mali Kaynaklar
- 2.7.5. İstatistik Veriler

2.8. Dış Çevre Analizi (Politik, Ekonomik, Sosyal, Teknolojik, Yasal ve Çevresel Çevre Analizi -PESTLE)

2.9. Güçlü ve Zayıf Yönler ile Fırsatlar ve Tehditler (GZFT) Analizi

2.10. Tespit ve İhtiyaçların Belirlenmesi

## 3. GELECEĞE BAKIŞ

- 3.1. Misyon
- 3.2. Vizyon
- 3.3. Temel Değerler

## 4. AMAÇ, HEDEF VE STRATEJİLERİN BELİRLENMESİ

- 4.1. Amaçlar
- 4.2. Hedefler
- 4.3. Performans Göstergeleri
- 4.4. Stratejilerin Belirlenmesi
- 4.5. Maliyetlendirme

## 5. İZLEME VE DEĞERLENDİRME

## 6. Tablo/Şekil/Grafikler/Ekler

# 1. GİRİŞ VE STRATEJİK PLANIN HAZIRLIK SÜRECİ

## 1.1. Strateji Geliştirme Kurulu ve Stratejik Plan Ekibi

**Strateji Geliştirme Kurulu:** Okul müdürünün başkanlığında, bir okul müdür yardımcısı, bir öğretmen ve okul/aile birliği başkanı ile bir yönetim kurulu üyesi olmak üzere 5 kişiden oluşan üst kurul kurulur.

**Stratejik Plan Ekibi:** Okul müdürü tarafından görevlendirilen ve üst kurul üyesi olmayan müdür yardımcısı başkanlığında, belirlenen öğretmenler ve gönüllü velilerden oluşur.

Tablo 1. Strateji Geliştirme Kurulu ve Stratejik Plan Ekibi Tablosu

Strateji Geliştirme Kurulu Bilgileri		Stratejik Plan Ekibi Bilgileri	
Adı Soyadı	Ünvanı	Adı Soyadı	Ünvanı
Zeki AKGÜL	Okul Müdürü	İsmail TAN	Müdür Yardımcısı
İsmail TAN	Müdür Yardımcısı	Ali HALİS	Öğretmen
Mehmet DİLBAZ	Öğretmen	Erhan ARDUÇ	Öğretmen
İsmail ORAL	OAB Başkanı	Veysel DEMİRELLİ	Öğretmen
Serdar KOCABAŞ	OAB Yön. Krl. Üye	Volkan KARADAĞ	Veli

## 1.2. Planlama Süreci:

2024-2028 dönemi stratejik plan hazırlanma süreci Strateji Geliştirme Kurulu ve Stratejik Plan Ekibi'nin oluşturulması ile başlamıştır. Ekip tarafından oluşturulan çalışma takvimi kapsamında ilk aşamada durum analizi çalışmaları yapılmış ve durum analizi aşamasında, paydaşlarımızın plan sürecine aktif katılımını sağlamak üzere paydaş anketi, toplantı ve görüşmeler yapılmıştır. Durum analizinin ardından geleceğe yönelim bölümüne geçilerek okulumuzun amaç, hedef, gösterge ve stratejileri belirlenmiştir.

## 2. DURUM ANALİZİ

*Stratejik planlama sürecinin ilk adımı olan durum analizi, okulumuzun "neredeyiz?" sorusuna cevap vermektedir. Okulumuzun geleceğe yönelik amaç, hedef ve stratejiler geliştirebilmesi için öncelikle mevcut durumda hangi kaynaklara sahip olduğu ya da hangi yönlerinin eksik olduğu ayrıca, okulumuzun kontrolü dışındaki olumlu ya da olumsuz gelişmelerin neler olduğu değerlendirilmiştir. Dolayısıyla bu analiz, okulumuzun kendisini ve çevresini daha iyi tanımasına yardımcı olacak ve stratejik planın sonraki aşamalarından daha sağlıklı sonuçlar elde edilmesini sağlayacaktır.*

*Durum analizi bölümünde, aşağıdaki hususlarla ilgili analiz ve değerlendirmeler yapılmıştır;*

- Kurumsal tarihçe
- Uygulanmakta olan planın değerlendirilmesi
- Mevzuat analizi
- Üst politika belgelerinin analizi
- Faaliyet alanları ile ürün ve hizmetlerin belirlenmesi
- Paydaş analizi
- Kuruluş içi analiz
- Dış çevre analizi (Politik, ekonomik, sosyal, teknolojik, yasal ve çevresel analiz)
- Güçlü ve zayıf yönler ile fırsatlar ve tehditler (GZFT) analizi
- Tespit ve ihtiyaçların belirlenmesi

### 2.1. Kurumsal Tarihçe

Okulumuz, Ortaöğretim Genel Müdürlüğü'nün, 08/06/2018 tarihli ve 69543144/105.01/11316715 sayılı teklifleri ve Bakanlık Makamı Onayları ile Saruhanlı İlçesinde Anadolu Lisesi'ne duyulan ihtiyacı karşılamak üzere Saruhanlı Almış Şentürk Mesleki ve Teknik Anadolu Lisesi'nin, sekiz derslikli A Bloğunda 2018-2019 Eğitim Öğretim Yılından itibaren hizmete girmiş olup birinci yabancı dili İngilizcedir.

Manisa İl Milli Eğitim Müdürlüğü'nün 20/08/2020 tarihli ve 10968963 sayılı yazısı gereği yapılan "İnceleme Tespit ve Değerlendirme Raporu" sonucunda; Saruhanlı Mehmet Akif Ersoy Anadolu Lisesi Bina güçlendirmesi yapılması kararı çıkmış olup bu kapsamda 2021-2022 Eğitim Öğretim yılı itibariyle güçlendirme çalışmaları başlatılmıştır. Sonuç olarak 05.11.2021 tarihinde ihalesi yapıp 08.12.2021 tarihinde yer teslimi yapılarak yapımına başlanan Manisa Saruhanlı Mehmet Akif Ersoy Anadolu Lisesi Güçlendirme ve

Güçlendirme Sonrası Onarım işi 10/03/2022 tarih ve 27639 sayılı Valilik Makamı Oluru ile tasfiye edilmiştir.

Okul binamız için yıkım kararı verildiğinden 9. ve 10. Sınıflarımız Saruhanlı İmam Hatip Ortaokulu binasında eğitim görmekte olup, 11. Ve 12. Sınıflarımız ise kapanan Saruhanlı Mesleki ve Teknik Anadolu lisesi binasında eğitim almaktadır.

## 2.2. Uygulanmakta Olan Stratejik Planın Değerlendirilmesi

Saruhanlı Mehmet Akif Ersoy Anadolu Lisesi 2019-2023 Stratejik Planı 2019 yılında yürürlüğe girmiştir. Stratejik Plan; hazırlık süreci, durum analizi, geleceğe bakış, maliyetlendirme ile izleme ve değerlendirme bölümlerinden oluşmaktadır. 2019-2023 Stratejik Planı'nda 6 amaç, 8 strateji, 14 performans göstergesi ve 24 eylem bulunmaktadır. Bakanlığımız birimleri tarafından üretilen veri setlerine dayalı olarak söz konusu performans göstergeleri analiz edildiğinde, plan öncesi döneme göre ilerleme kaydeden veya mevcut durumunu koruyan bazı performans göstergeleri olduğu belirlenmiştir.

Okulumuzun 2019-2023 Stratejik Planı'nda yer alan ve **“Öğrencilerimizin kapasiteyi tam kullanacak şekilde eğitim öğretime erişimlerini sağlamak.”** şeklinde ifade edilen Amaç 1 kapsamında toplam 2 performans göstergesi bulunmaktadır. Birinci performans göstergesinde %75'in üzerinde performans sergilendiği görülmüştür. İkinci performans göstergesinin de ise %80'in üzerinde performans görülmüştür.

**“Ekonomik, sosyal, kültürel ve demografik farklılıkların yarattığı dezavantajlardan etkilenmeksizin her bireyin hakkı olan eğitime eşit ve adil şartlar altında ulaşabilmesini ve bu eğitimi tamamlayabilmesini sağlamak.”** şeklinde ifade edilen Amaç 2 kapsamındaki performans göstergeleri analiz edildiğinde, bu göstergelerin verilerinin tam olduğu ve plan dönemi başlangıç değerlerine kıyasla tüm performans göstergelerinde ilerleme kaydedildiği tespit edilmiştir.

**“Mevcut Eğitim-Öğretim ortamlarını daha verimli hale getirmek ve eğitimin kalitesini artırmak.”** şeklinde ifade edilen Amaç 3 kapsamındaki performans göstergelerine %100 performans ile ulaşıldığı görüldü.

**“Her kademedeki bireye ulusal ve uluslararası ölçütlerde bilgi, beceri, tutum ve davranışın kazandırılması ile girişimci yenilikçi, yaratıcı, dil becerileri yüksek, iletişime ve öğrenmeye açık, özgüven ve sorumluluk sahibi sağlıklı ve mutlu**



**bireylerin yetişmesini sağlamak.”** şeklinde ifade edilen Amaç 4 kapsamındaki performans göstergeleri analiz edildiğinde, bu göstergelerin verilerinin tam olduğu ve plan dönemi başlangıç değerlerine kıyasla tüm performans göstergelerinde ilerleme kaydedildiği tespit edilmiştir.

**“Kurumdaki hizmet, kalite ve verimliliği artırmak için yaşam boyu öğrenme anlayışı çerçevesinde, içinde bulunduğumuz çağın eğitim anlayışı ilkelerine uygun insan kaynakları yönetimi sistemi kurmaktır. “** şeklinde ifade edilen Amaç 5 kapsamındaki performans göstergeleri analiz edildiğinde, bu göstergelerin verilerinin tam olduğu ve plan dönemi başlangıç değerlerine kıyasla tüm performans göstergelerinde ilerleme kaydedildiği tespit edilmiştir.

**“Kurumsal kapasiteyi geliştirmek için, mevcut beşeri, fiziki ve mali alt yapı eksikliklerini gidererek, enformasyon teknolojilerinin etkililiğini artırıp çağın gereklerine uygun, yönetim ve organizasyon yapısını etkin hale getirmek. “** şeklinde ifade edilen Amaç 6 kapsamındaki performans göstergeleri analiz edildiğinde, bu göstergelerin verilerinin tam olduğu ve plan dönemi başlangıç değerlerine kıyasla tüm performans göstergelerinde ilerleme kaydedildiği tespit edilmiştir.

## 2.3. Yasal Yükümlülükler ve Mevzuat Analizi

Mevzuat analizinde okul/kuruma görev ve sorumluluk yükleyen, okul/kurumun faaliyet alanını düzenleyen mevzuat gözden geçirilerek yasal yükümlülükler listesi oluşturulur. Mevzuat analizinin çıktıları daha sonraki aşamada okul/kurumun faaliyet alanlarının ve misyon bildiriminin belirlenmesinde ve geleceğe bakışının oluşturulmasında ve/veya gözden geçirilmesinde kullanılır. Mevzuat analiziyle amaç ve hedeflerin sınırları çizilir. İdarenin, görevlerini yürütürken bu sınırların dışına çıkmaması gerekir.

Okul/kurumun mevzuattan kaynaklanan yükümlülükleri, bu yükümlülüklerin mevzuatın hangi maddesine dayandığı ile bu yasal yükümlülüklerle ilişkin tespitler ve ihtiyaçlar mevzuat analizi sürecinde cevaplanması gereken sorular çerçevesinde ortaya konulur.

Yasal Yükümlülük	Dayanak	Tespitler	İhtiyaçlar

### Yasal Yükümlülükler ve Mevzuat Analizi Aşamasında Cevaplandırılması Gereken Temel Sorular

- Okul/kurumun çalışma usulleri ve iş süreçlerine ilişkin hangi düzenlemeler bulunmaktadır?
- Okul/kurum tarafından sunulan ürün ve hizmetler nelerdir? Bunların yararlanıcıları kimlerdir?
- Okul/kurum tarafından sunulan ürün ve hizmetlerin nitelik ve niceliğine ilişkin ne gibi hükümler bulunmaktadır.

## 2.4. Üst Politika Belgeleri Analizi

Üst politika belgeleri;

- 12. Kalkınma Planı
- Cumhurbaşkanlığı Programı,
- Orta Vadeli Program,
- Cumhurbaşkanlığı Yıllık Programı,
- Millî Eğitim Bakanlığı Stratejik Planı,
- İl Millî Eğitim Müdürlüğü Stratejik Planı,
- İlçe Millî Eğitim Müdürlüğü Stratejik Planı ile
- Okul/kurumu ilgilendiren ulusal, bölgesel ve sektörel strateji eylem planlarını ifade eder.

Kurumun faaliyet alanları ile Kalkınma Planı, diğer plan ve programlarda yer alan amaç, ilke ve politikalar arasındaki uyuma bakılır.

**Tablo 2. Üst Politika Belgeleri Analizi Tablosu**

Üst Politika Belgesi	İlgili Bölüm/Referans	Verilen Görevler/İhtiyaçlar
On İkinci Kalkınma Planı	Yurt İçi Tasarruflar	350.2, 352.3 Sayılı Tedbir Maddeleri
	Eğitim	658, 659, 660 Sayılı Amaç Maddeleri ve Bunlara Bağlı Politika ile Tedbir Maddeleri
	Gençlik	746.1, 746.2, 746.6, 747.1, 747.2, 748.6 Sayılı Tedbir Maddeleri
	Kültür ve Sanat	783.1, 783.2, 783.5, 785.1, 785.2, 785.3, 785.5, 789.1, 789.2, 790.4, 793.2 Sayılı Tedbir Maddeleri
	Spor	796.1, 796.2, 796.3, 798.3, 799.1, 799.2, 799.3 Sayılı Tedbir Maddeleri
	Afet Yönetimi	830.7, 831.3, 832.1, 832.4, 833.6, 839.1, 839.3, 841.1 Sayılı Tedbir Maddeleri
Orta Vadeli Program (2024-2026)	Afet Yönetimi	1 Tedbir
	İklim Değişikliği Mevzuatı, Emisyon Ticaret Sistemi, Sınırdaki Karbon Düzenlemesi Mekanizmasına Uyum	1 Tedbir
Cumhurbaşkanlığı 2024 Yıllık Programı	Eğitim	661.1, 661.4, P. 661, P. 662, P. 663, P.664, P.665, P.666, P.667, P.668, P.670, P.672, P.675, P.676, P.678, P.680, P.681 Sayılı Politika ve Tedbir Maddeleri
	Gençlik	746.1, 746.2, 746.6, 747.1, 747.2, 748.6 Sayılı Tedbir Maddeleri
	Kültür ve Sanat	783.1, 785.1, 785.2, 789.1 Sayılı Tedbir Maddeleri

## 2.5. Faaliyet Alanları ile Ürün/Hizmetlerin Belirlenmesi

Mevzuat analizi çıktıları dolayısıyla görev ve sorumluluklar dikkate alınarak okul/kurumun sunduğu temel ürün ve hizmetler belirlenir. Belirlenen ürün ve hizmetler Tablo 3'te belirtildiği gibi belirli faaliyet alanları altında toplulaştırılır. Faaliyet alanları ile ürün ve hizmetlerin belirlenmesi amaç, hedef ve stratejilerin oluşturulması aşamasında yönlendirici olacaktır.

**Tablo 3. Faaliyet Alanlar/Ürün ve Hizmetler Tablosu**

Faaliyet Alanı	Ürün/Hizmetler
Öğretim-eğitim faaliyetleri	<b>Öğrenci İşleri</b> *Kayıt-nakil işleri *Devam-devamsızlık *Sınıf geçme *Sınav hizmetleri *Öğrenci başarısını artırmaya yönelik faaliyetlerin yürütülmesi *Okul sağlığına ilişkin hizmetlerin ve öğrencilerde çevre ve atık bilincinin artırılmasına yönelik faaliyetlerin yürütülmesi * Öğrenci akademik başarı ve öğrenme kazanımlarının seviyesinin artırılması *Destekleme ve Yetiştirme Kurs Programları'nın uygulanması
Rehberlik faaliyetleri	*Öğrencilere rehberlik yapmak *Velilere rehberlik etmek *Rehberlik faaliyetlerini yürütmek *Eğitsel tanılama ve yönlendirme faaliyetlerinin yürütülmesi *Kişisel, eğitsel ve mesleki rehberlik faaliyetlerinin yürütülmesi * Psikososyal koruma, önleme ve müdahale hizmetlerinin verilmesi
Sosyal faaliyetler	*Öğrencilere yönelik yerel, ulusal ve uluslararası düzeyde bilimsel, kültürel, sanatsal ve sportif faaliyetlere katılımın artırılması * Sosyal Etkinlik Modülü ile ilgili veri girişi vb. iş ve işlemlerin yürütülmesi
Sportif faaliyetler	*Öğrencilere yönelik yerel, ulusal ve uluslararası düzeyde bilimsel, kültürel, sanatsal ve sportif faaliyetlere katılımın artırılması * Sosyal Etkinlik Modülü ile ilgili veri girişi vb. iş ve işlemlerin yürütülmesi
Kültürel ve sanatsal faaliyetler	*Öğrencilere yönelik yerel, ulusal ve uluslararası düzeyde bilimsel, kültürel, sanatsal ve sportif faaliyetlere katılımın artırılması * Sosyal Etkinlik Modülü ile ilgili veri girişi vb. iş ve işlemlerin yürütülmesi
İnsan kaynakları faaliyetleri (mesleki gelişim faaliyetleri, personel etkinlikleri...)	
Okul aile birliği faaliyetleri	
Öğrencilere yönelik faaliyetler	
Ölçme değerlendirme faaliyetleri	*Ülke ve İl Geneli Ortak Sınavları yürütmek
Öğrenme ortamlarına yönelik faaliyetler	
Ders dışı faaliyetler	

\*Tabloda sıralanan faaliyet alanları örnek olarak sıralanmıştır. Okul/kurumlar tür ve yapılarına göre faaliyet alanlarını ve ürün /hizmetlerini belirleyeceklerdir.

## 2.6. Paydaş Analizi

### İç Paydaşlar:

### Öğrenci Anketi Sonuçları:

#### 1.Soru: Öğretmenlerimle ihtiyaç duyduğumda rahatlıkla görüşebilirim.

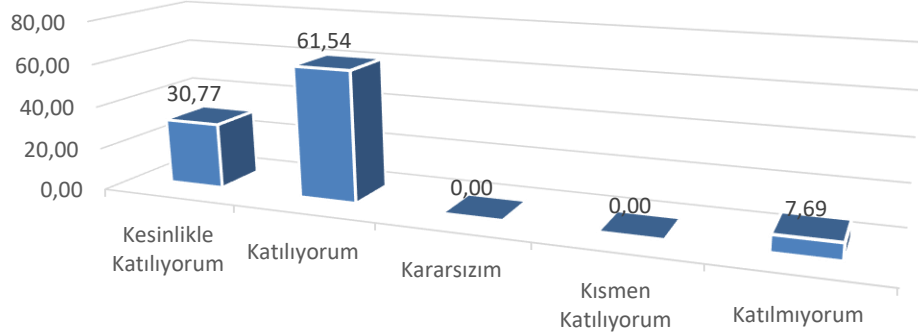

#### 2. Soru: Okul müdürü ile ihtiyaç duyduğumda rahatlıkla konuşabiliyorum

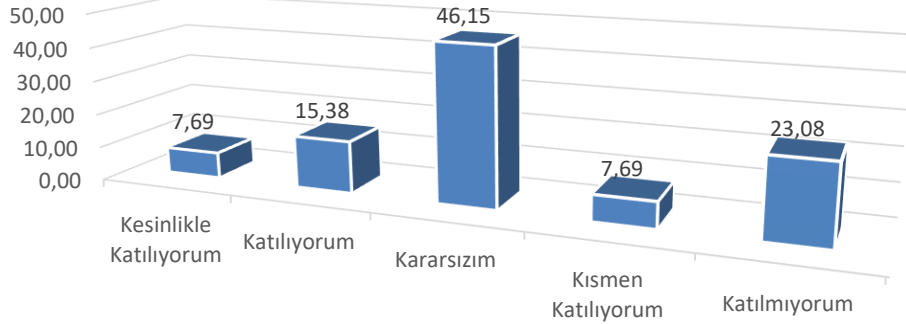

#### 3.Soru: Okulun Rehberlik servisinden yeterince yararlanabiliyorum.

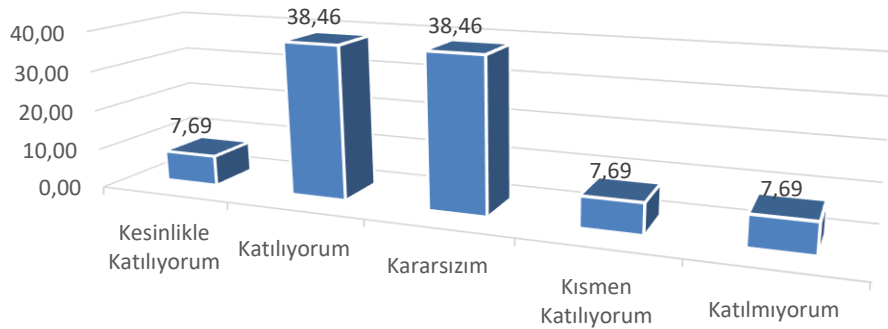

#### 4.Soru: Okula ilettiğimiz öneri ve isteklerimiz dikkate alınır.

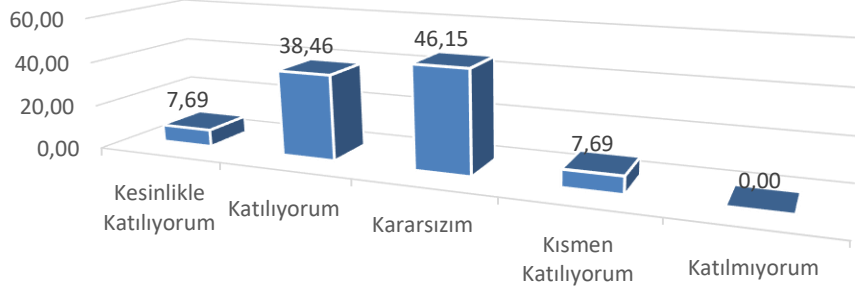

**5. Soru: Okulda kendimi güvende hissediyorum.**

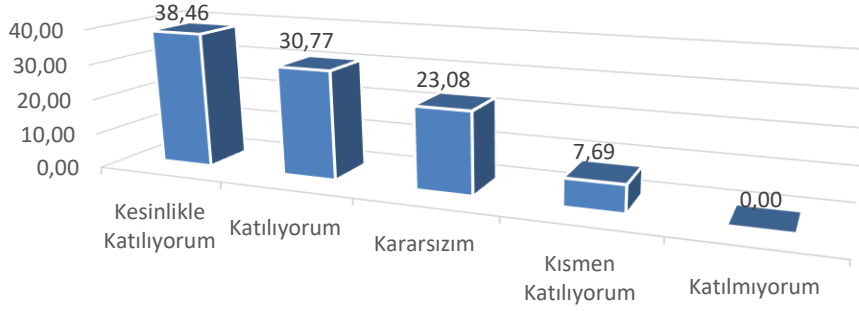

**6- Soru: Okulda öğrencilerle ilgili alınan kararlarda bizlerin görüşleri alınır.**

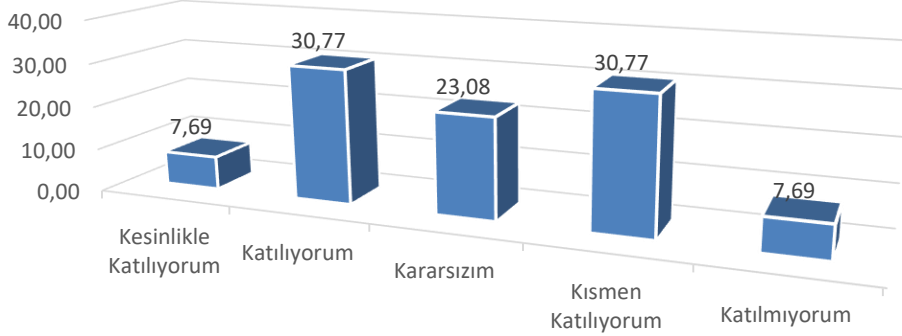

**7. Soru: Öğretmenler yeniliğe açık olan derslerin işlenişinde çeşitli yöntemler kullanmaktadır.**

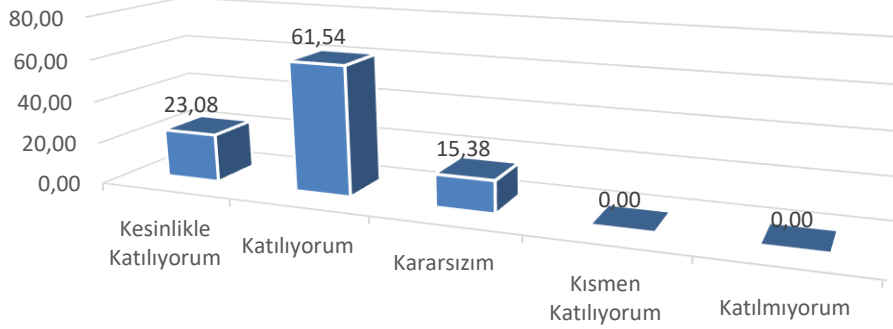

**8. Soru: Derslerde konuya uygun araç gereçler kullanılmaktadır.**

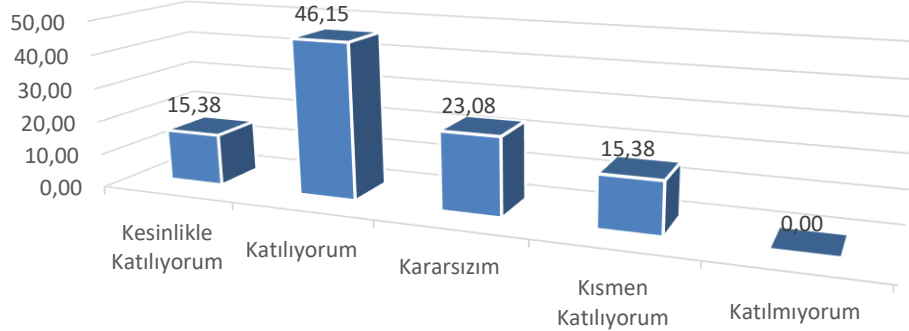

**9. Soru: Teneffüslerde ihtiyaçlarımı giderebiliyorum.**

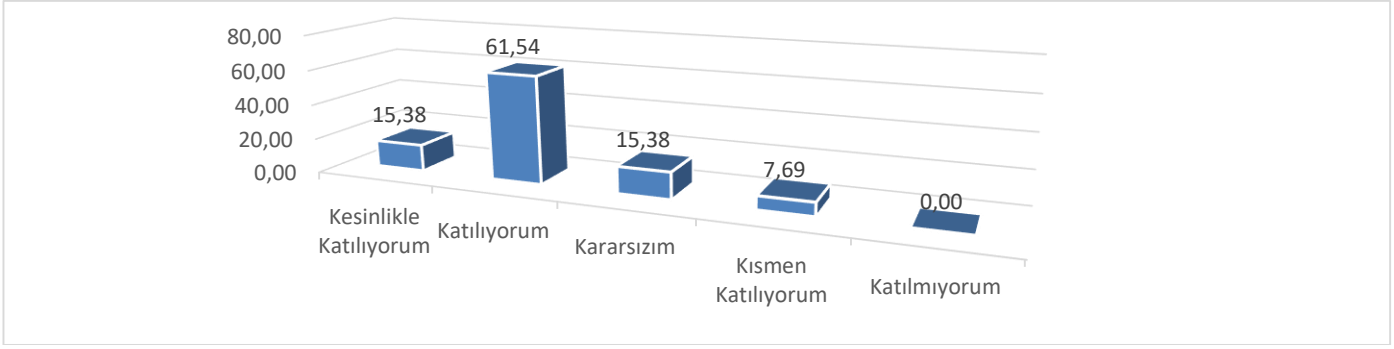

**10. Soru: Okulun içi ve dışı temizdir.**

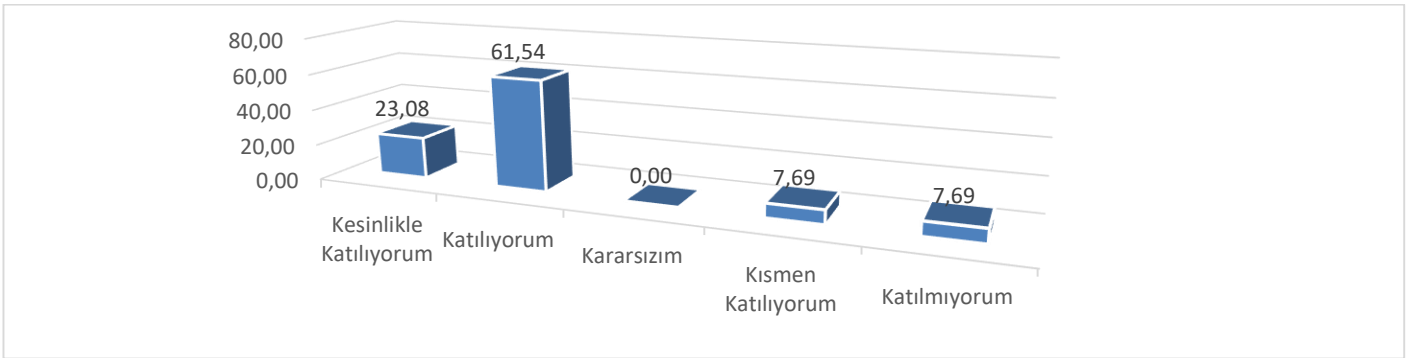

**11. Soru: Okulun binası ve diğer fiziki mekânlar yeterlidir.**

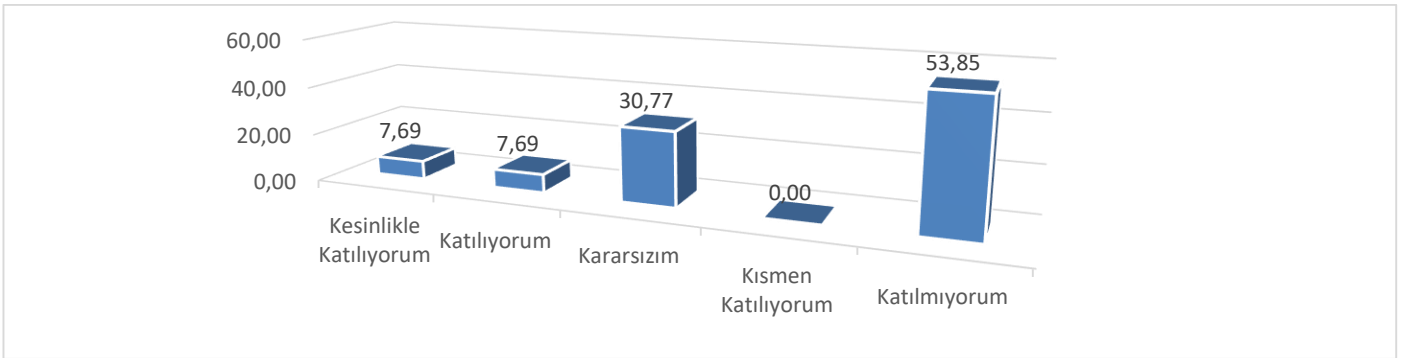

**12. Soru: Okul kantininde satılan yiyecekler sağlıklı ve güvenlidir.**

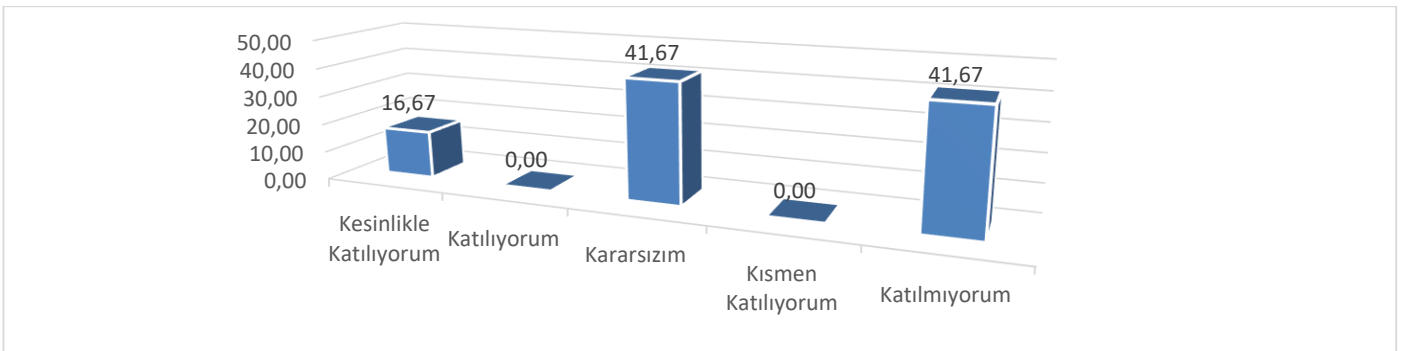

**13. Soru: Okulumuzda yeterli miktarda sanatsal ve kültürel faaliyet düzenlenmektedir.**

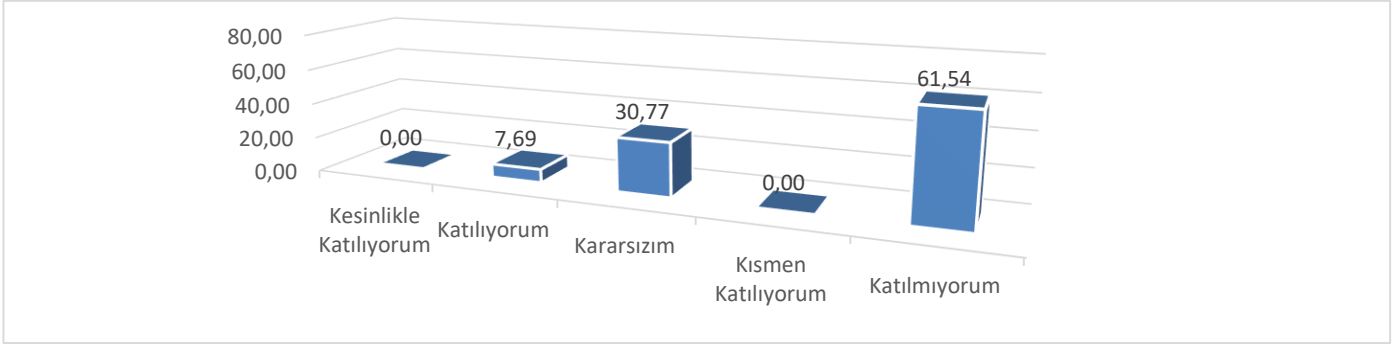

**Öğretmen Anketi Sonuçları:**

**1. Soru: Okulumuzda alınan kararlar çalışanların katılımıyla alınır.**

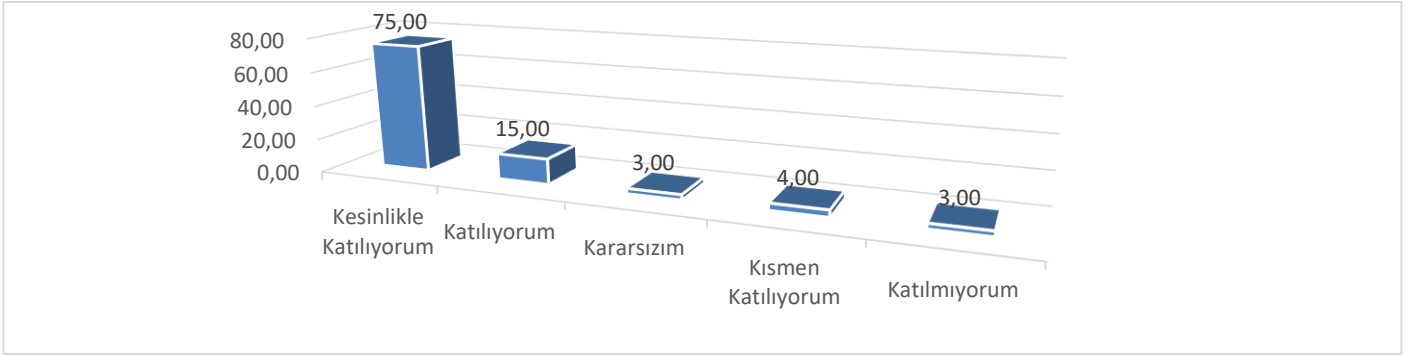

**2. Soru: Kurumdaki tüm duyurular çalışanlara zamanında iletilir.**

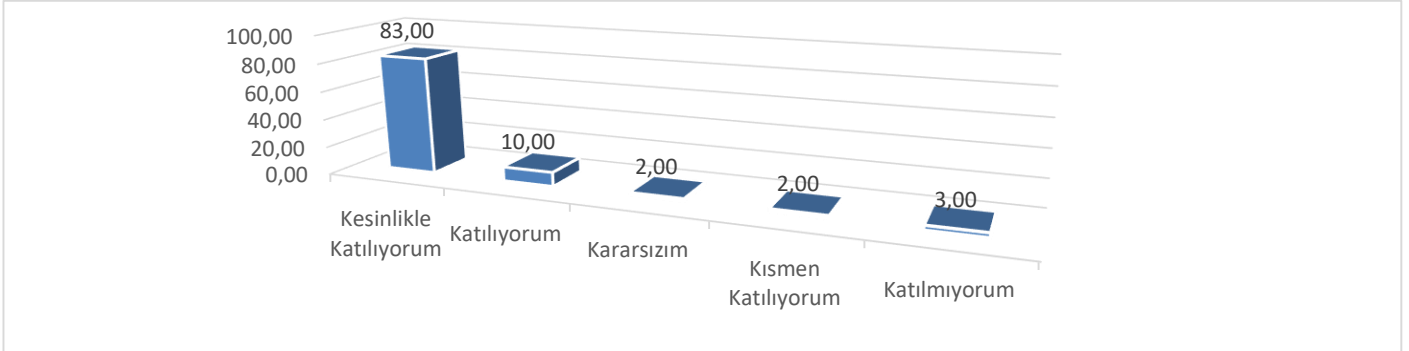

**3. Soru: Her türlü ödüllendirmelerde adil olma, tarafsızlık ve objektiflik esastır.**

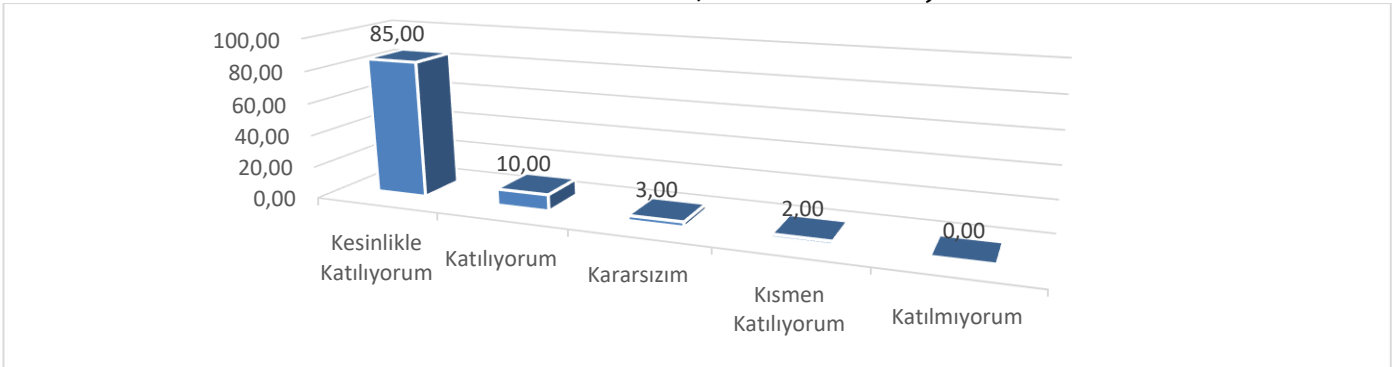



**4. Soru: Kendimi okulun değerli bir üyesi olarak görürüm.**

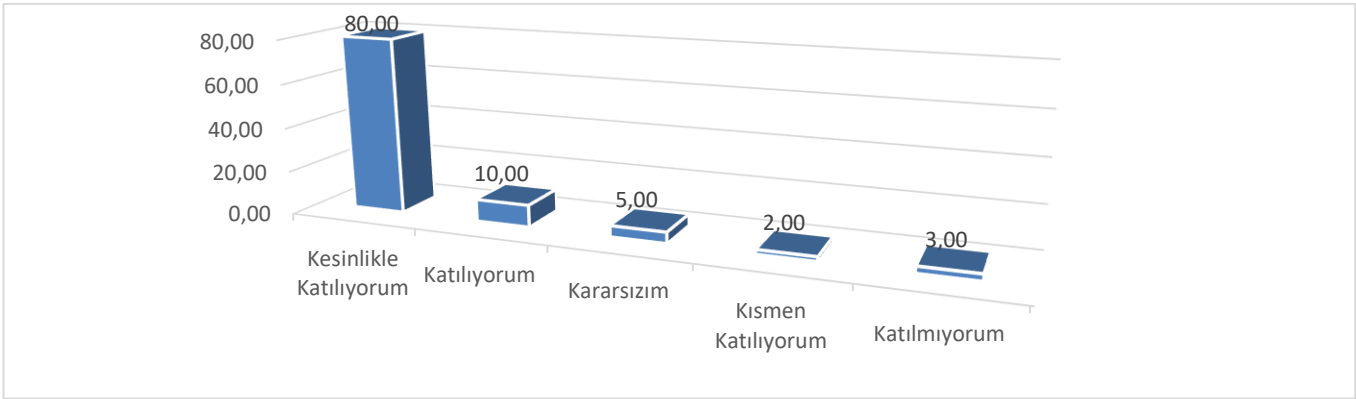

**5. Soru: Çalıştığım okul bana kendimi geliştirme imkânı vermektedir.**

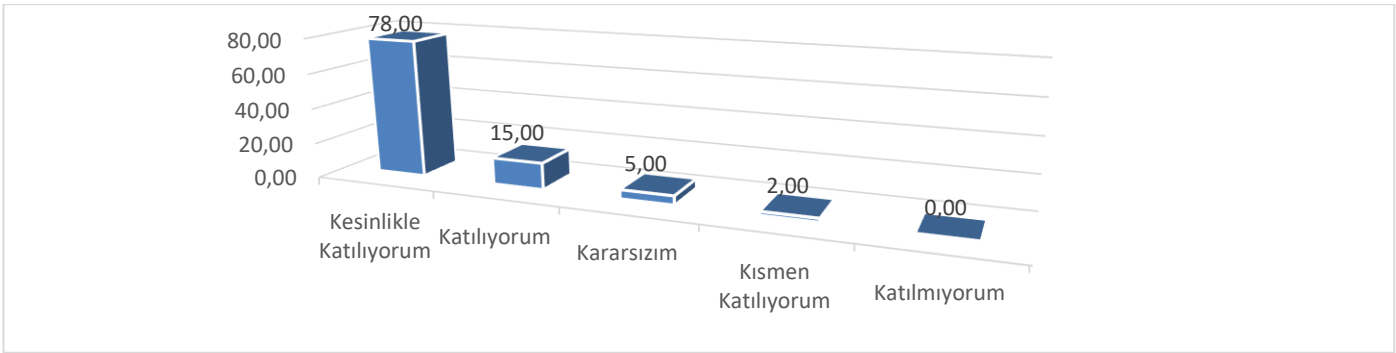

**6. Soru: Okul, teknik araç ve gereç yönünden yeterli donanımına sahiptir.**

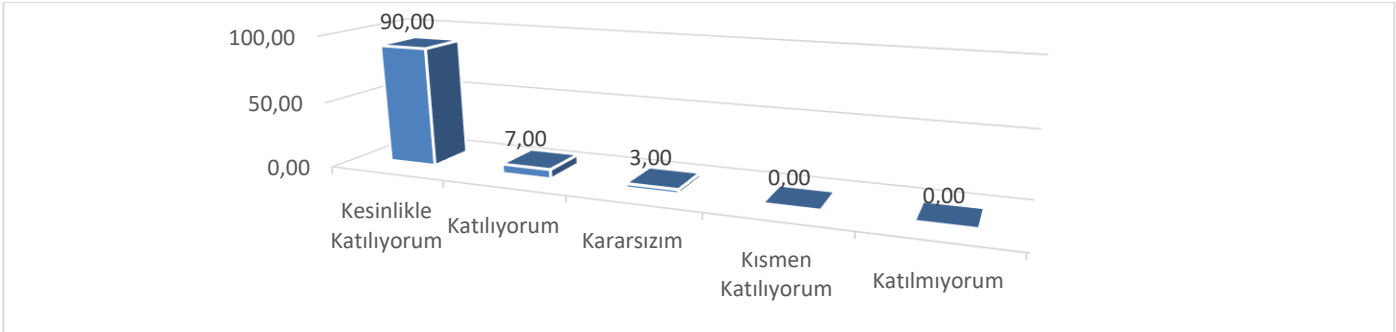

**7. Soru: Okulda çalışanlara yönelik sosyal ve kültürel faaliyetler düzenlenmektedir.**

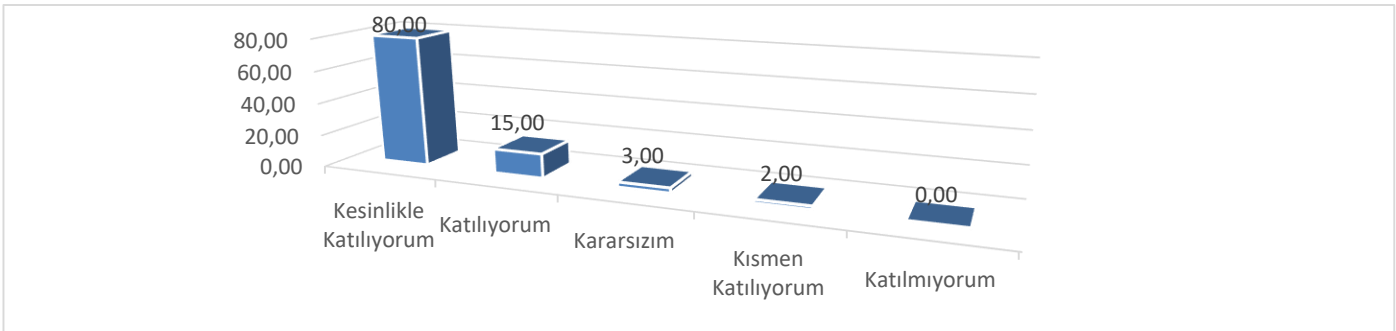

**8. Soru: Okulda öğretmenler arasında ayırım yapılmamaktadır.**

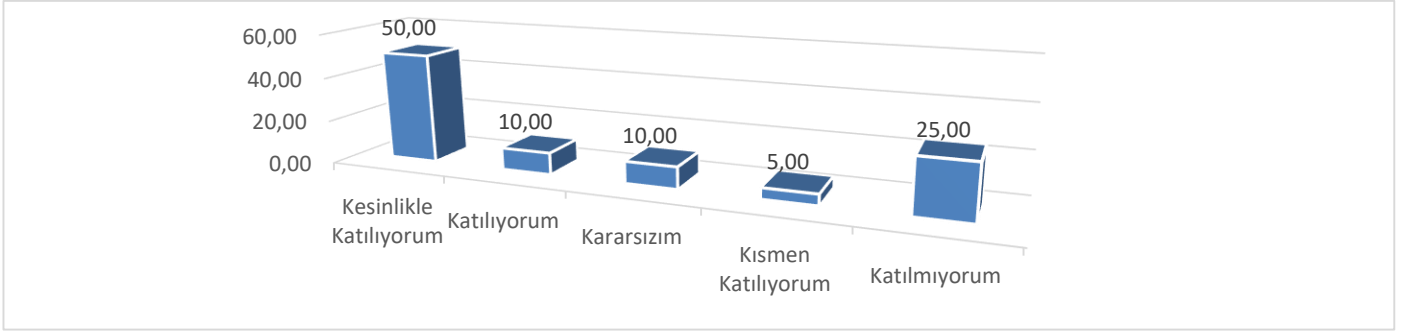

**9. Soru: Okulumuzda yerelde ve toplum üzerinde olumlu etki bırakacak çalışmalar yapılmaktadır.**

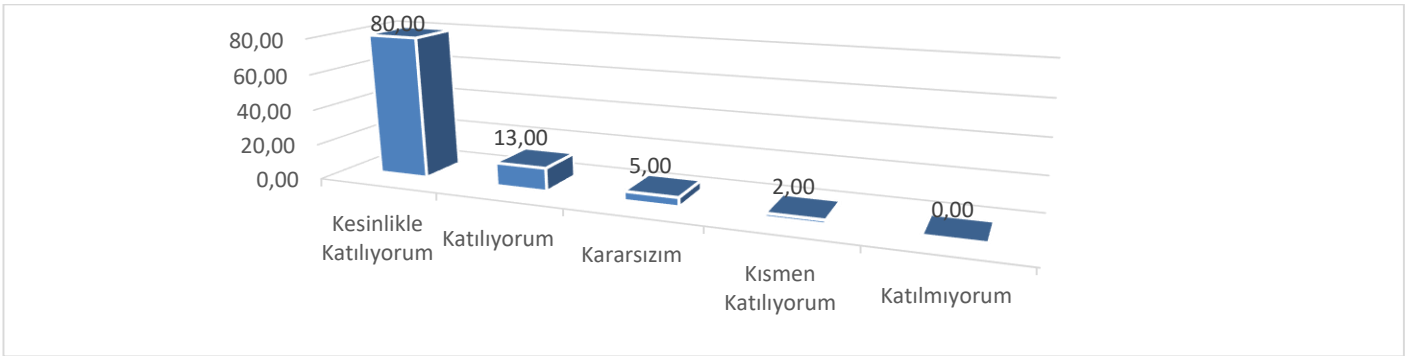

**10. Soru: Yöneticilerimiz, yaratıcı ve yenilikçi düşüncelerin üretilmesini teşvik etmektedir.**

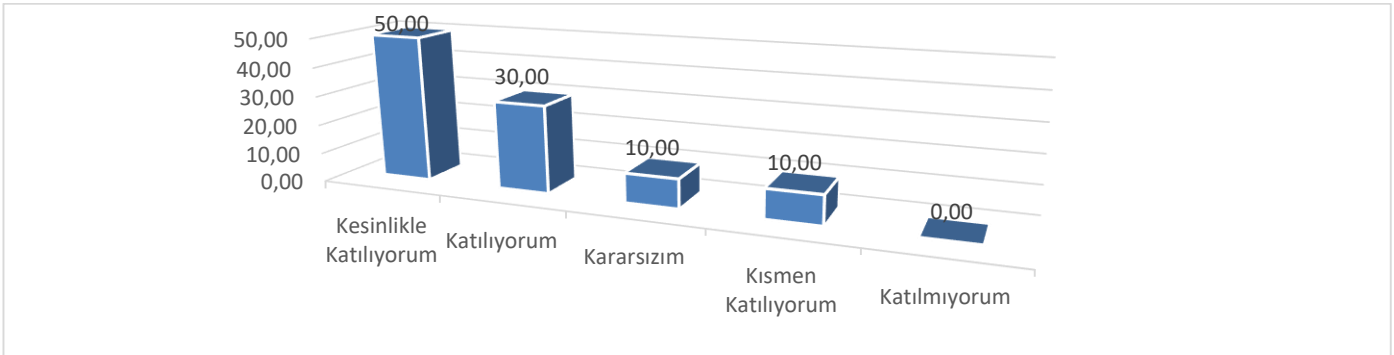

**11. Soru: Yöneticiler, okulun vizyonunu, stratejilerini, iyileştirmeye açık alanlarını vs. çalışanlarla paylaşır.**

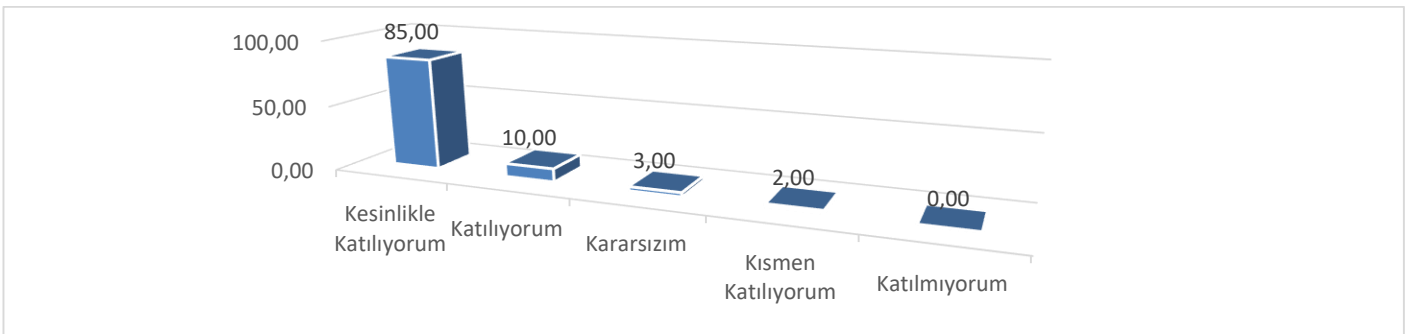

**12. Soru: Okulumuzda sadece öğretmenlerin kullanıma tahsis edilmiş yerler yeterlidir.**

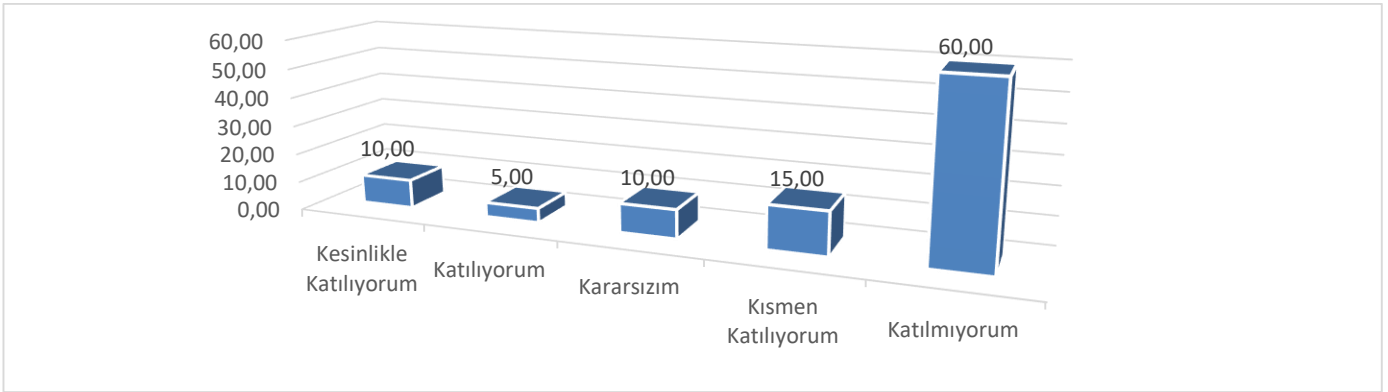

**13. Soru: Alanıma ilişkin yenilik ve gelişmeleri takip eder ve kendimi güncellerim.**

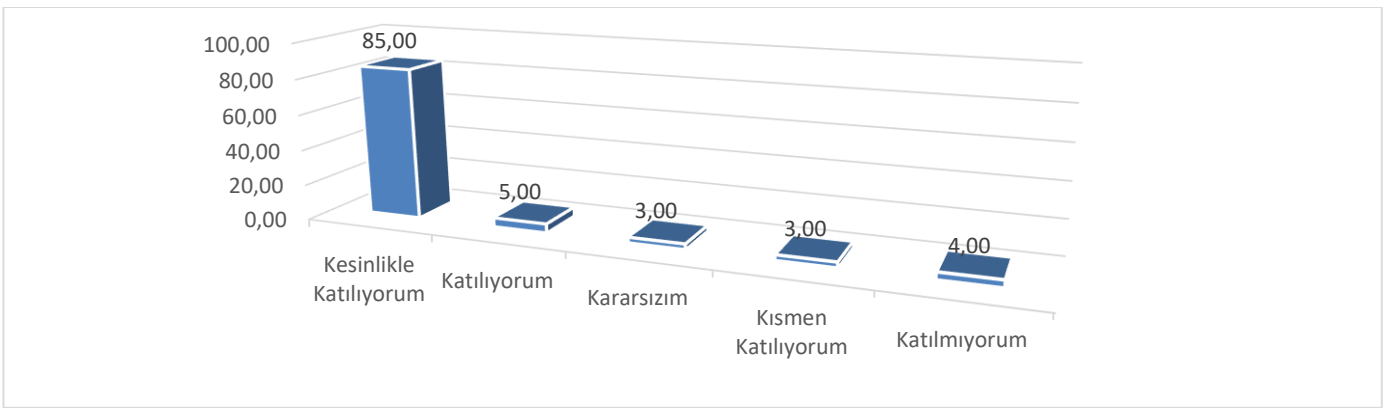

## Dış Paydaşlar: Veli Anketi Sonuçları:

1. Soru: İhtiyaç duyduğumda okul çalışanlarıyla rahatlıkla görüşebiliyorum.

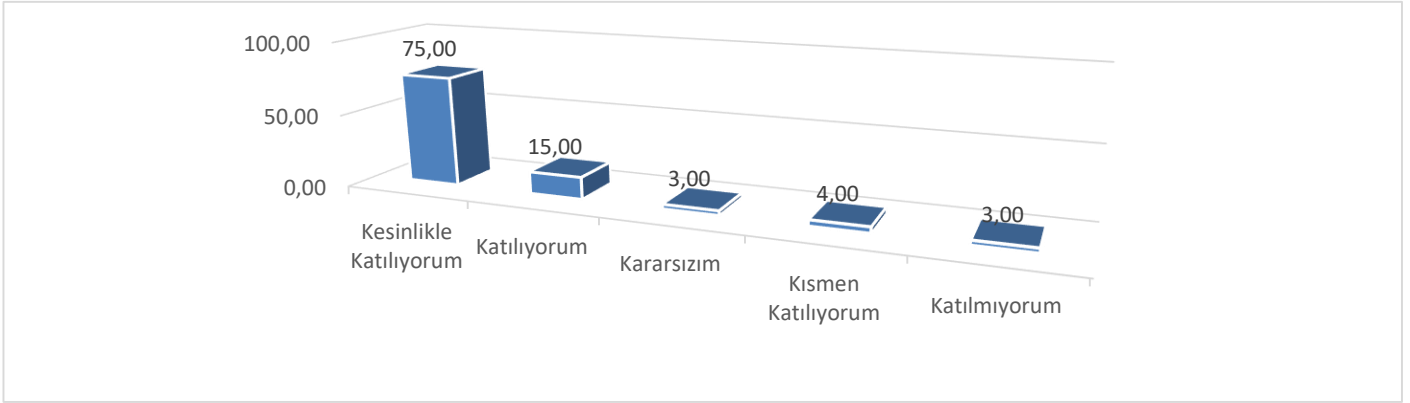

2. Soru: Bizi ilgilendiren okul duyurularını zamanında öğreniyorum.

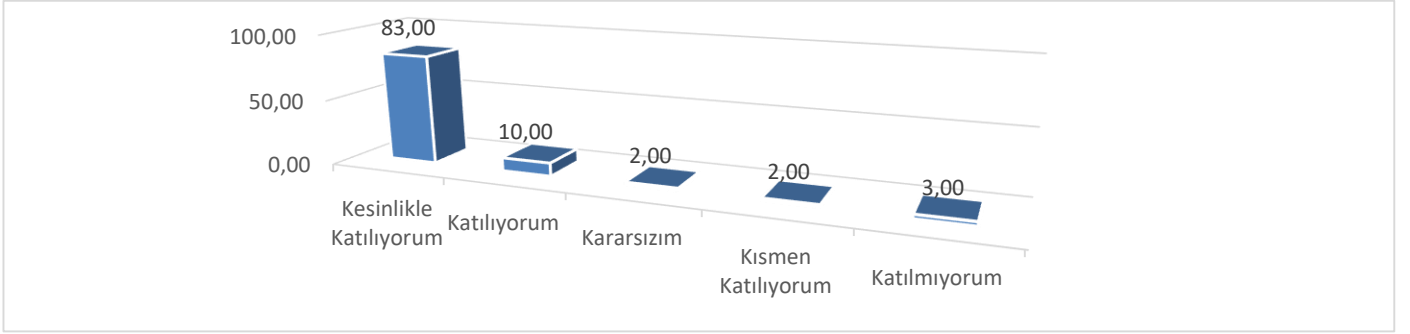

3. Soru: Öğrencimle ilgili konularda okulda rehberlik hizmeti alabiliyorum.

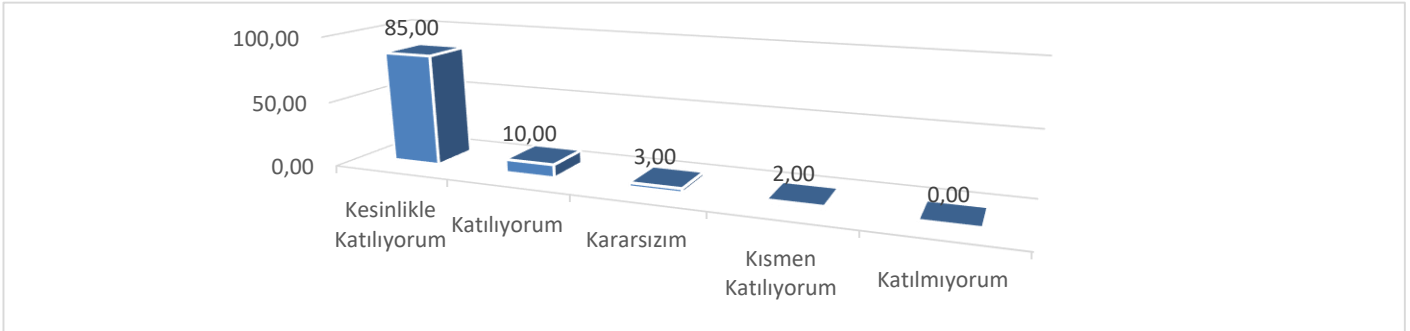

4. Soru: Okula ilettiğim istek ve şikâyetlerim dikkate alınıyor.

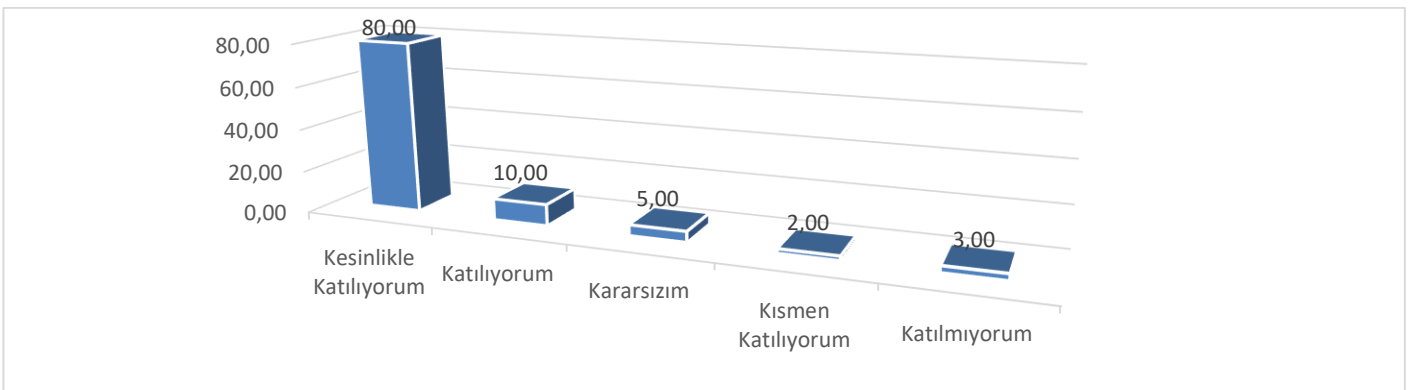

**5. Soru: Öğretmenler yeniliğe açık olarak derslerin işlenişinde çeşitli yöntemler kullanmaktadır.**

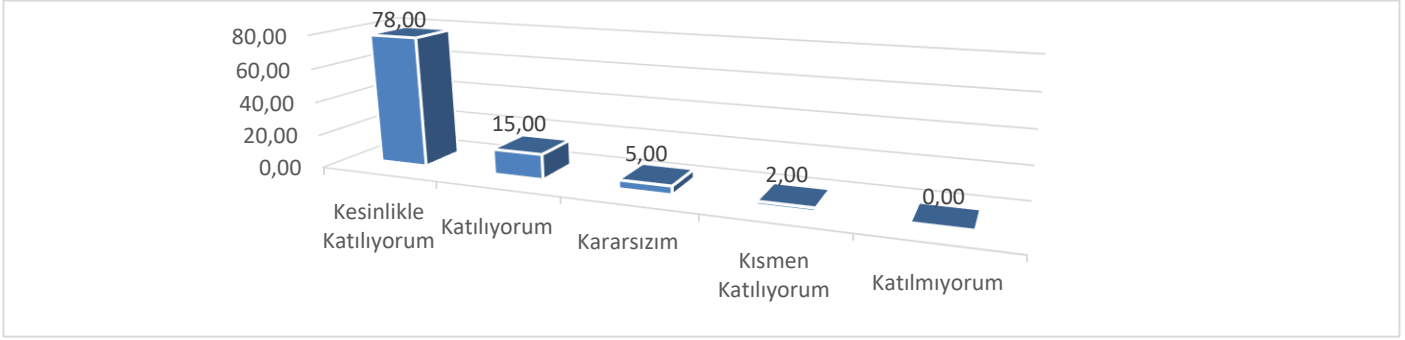

**6. Soru: Okulda yabancı kişilere karşı güvenlik önlemi alınmaktadır.**

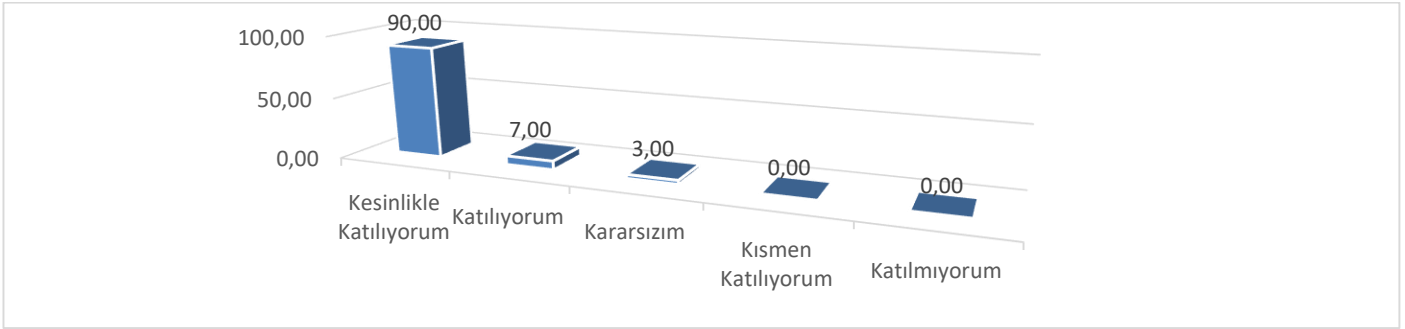

**7.Soru: Okulda bizleri ilgilendiren kararlarda görüşlerimiz dikkate alınır.**

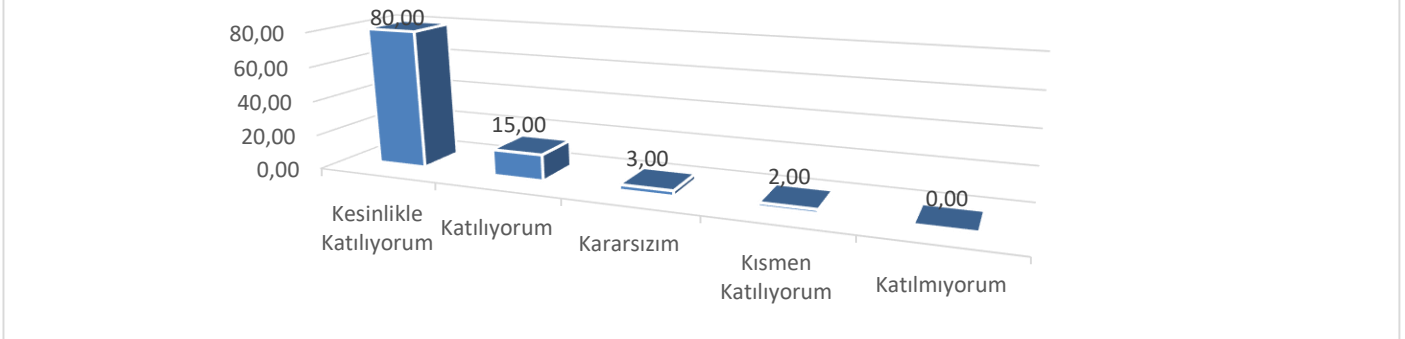

**8.Soru: E-Okul Veli Bilgilendirme Sistemi ile okulun internet sayfasını düzenli olarak takip ediyorum.**

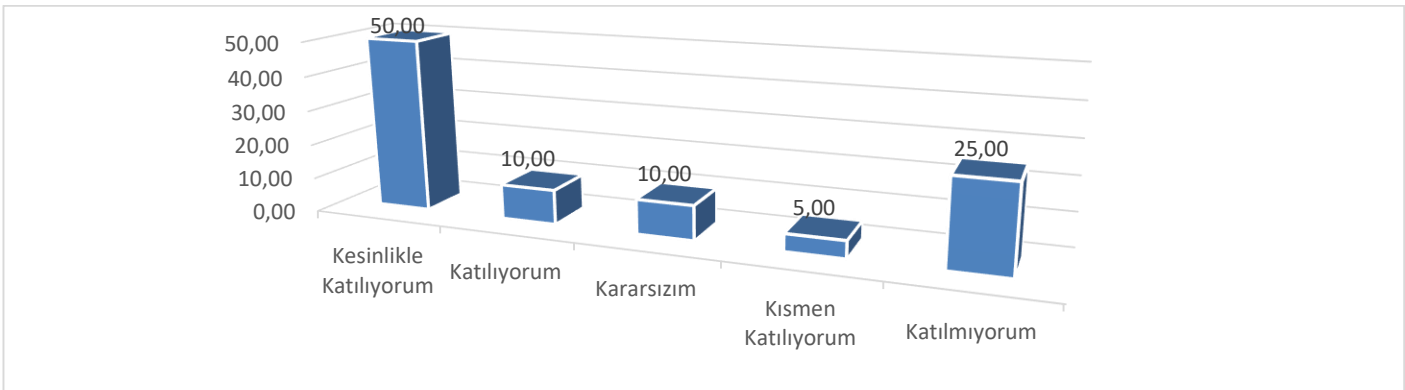

**9.Soru: Çocuğumun okulunu sevdiğini ve öğretmenleriyle iyi anlaştığını düşünüyorum.**

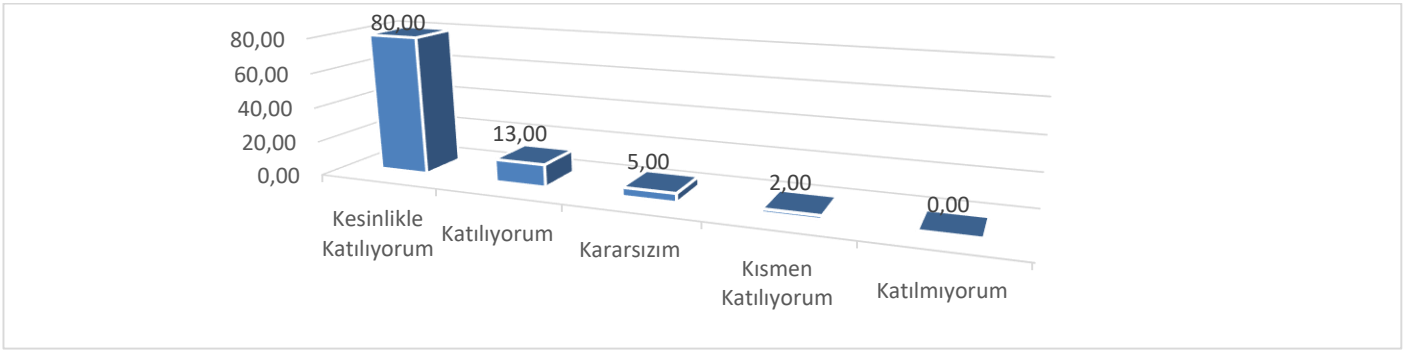

**10.Soru: Okul, teknik araç ve gereç yönünden yeterli donanımına sahiptir.**

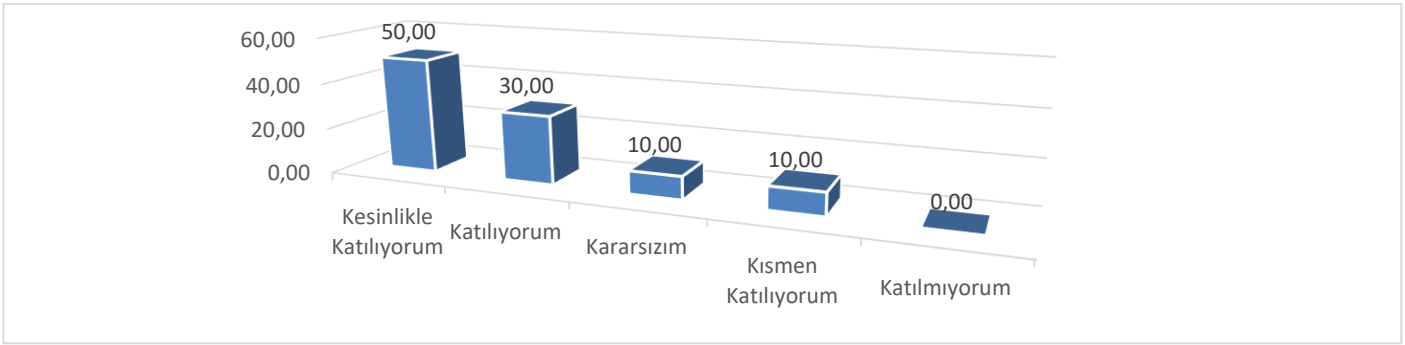

**11.Soru: Okul her zaman temiz ve bakımlıdır.**

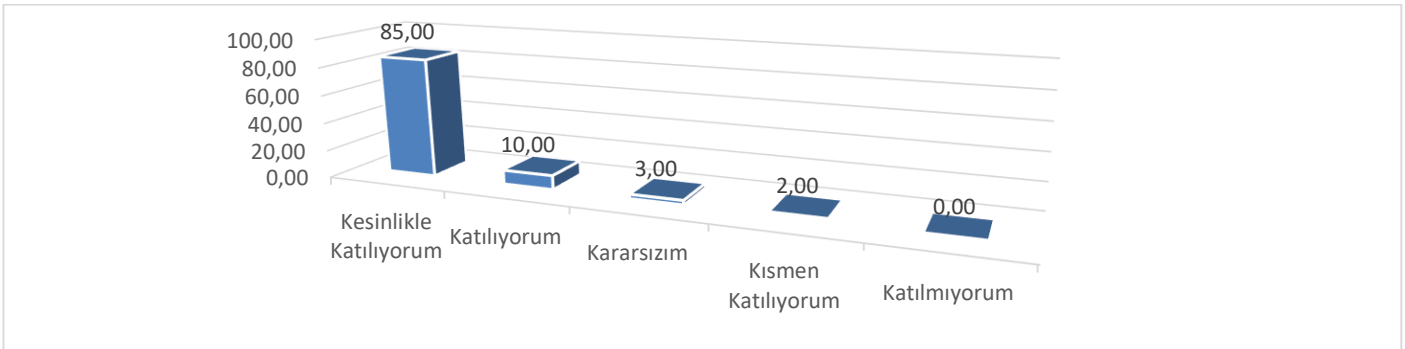

**12. Soru: Okul binası ve diğer fiziki mekânlar yeterlidir.**

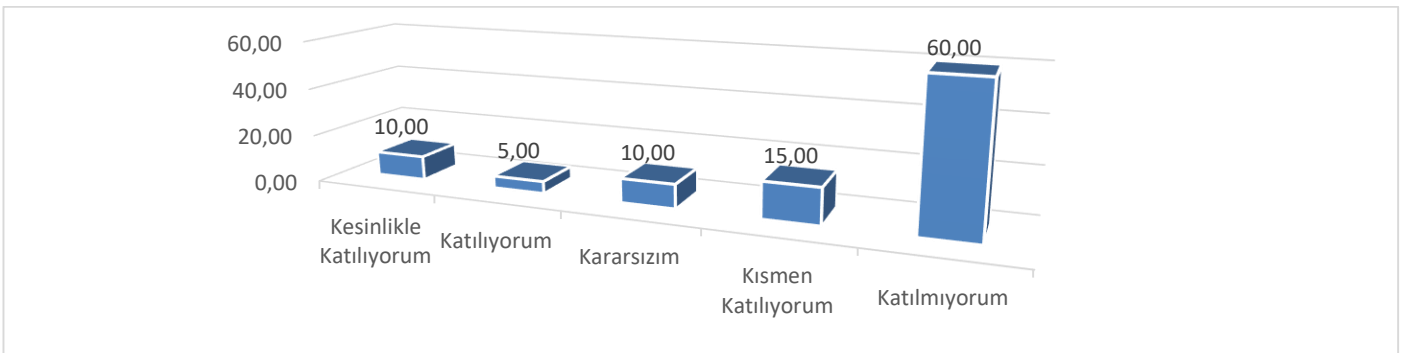

**13. Soru: Okulumuzda yeterli miktarda sanatsal ve kültürel faaliyetler düzenlenmektedir.**

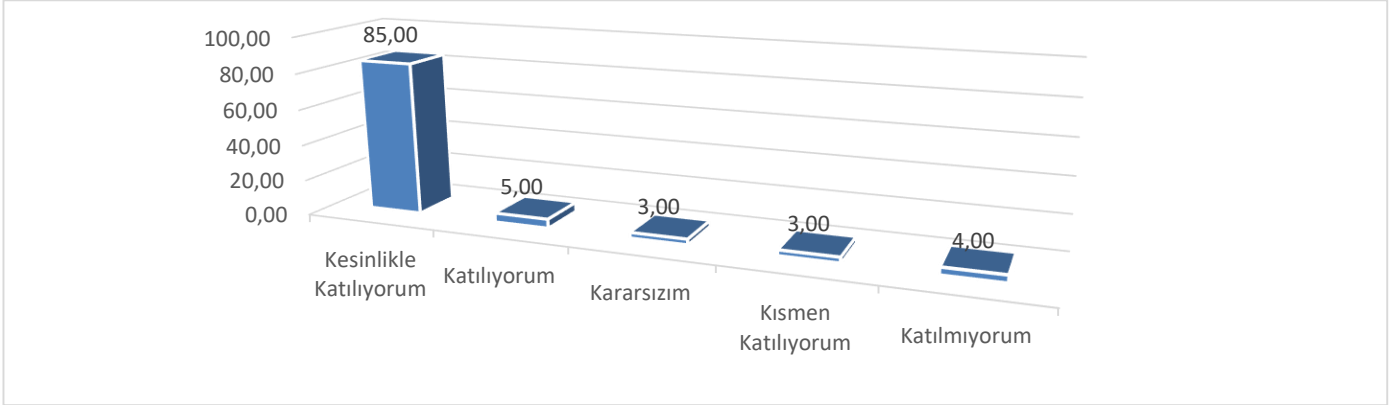

## 2.7. Okul/Kurum İçi Analiz

Kuruluş içi analiz; insan kaynaklarının yetkinlik düzeyi, kurum kültürü, teknoloji ve bilişim altyapısı, fiziki ve mali kaynaklara ilişkin analizlerin yapılarak okul/kurumun mevcut kapasitesinin değerlendirilmesidir. Ayrıca, bu bölümde okul/kurumun teşkilat şemasına da yer verilir.

### Sınıf ve Öğrenci Bilgileri:

Okulumuzda yer alan sınıfların öğrenci sayıları alttaki tabloda verilmiştir.

SINIFI	Erkek	Kız	Toplam	Kaynaştırma		Evde Eğitim Alan		Yabancı Uyruklu	
				E	K	E	K	E	K
9A	8	26	34	0	0	0	0	0	0
9B	5	29	34	0	1	0	0	0	0
9C	8	26	34	0	0	0	0	0	0
10A	8	32	40	0	1	0	0	0	0
10B	6	34	40	0	0	0	0	0	0
11A	12	13	25	0	0	0	0	0	0
11B	9	20	29	0	0	0	0	0	0
11C	12	18	30	0	0	1	0	0	0
12A	14	20	34	1	0	0	0	0	0
12B	7	23	30	0	0	0	0	0	0
12C	10	22	32	0	0	0	1	0	0
12D	6	14	20	0	0	0	0	0	0
12E	3	7	10	0	0	0	0	0	0
12F	7	21	28	0	0	0	0	0	0
	115	305	420	1	2	1	1	0	0

### Yıllara Göre Kız-Erkek Öğrenci Sayısı

Öğrencilere İlişkin Bilgiler (OKULUN AÇILDIĞI GÜN)						
Sıra No	YIL	ÖĞRENCİ			OKUL	TÜRKİYE
		Kız	Erkek	Toplam	Şube Başına Düşen Öğrenci Sayısı	Şube Başına Düşen Öğrenci Sayısı
1	2018-2019	66	54	120	40	
2	2019-2020	140	106	246	35,14	
3	2020-2021	279	120	399	36,27	
4	2021-2022	262	180	442	31,57	
5	2022-2023	295	155	450	30	
6	2023-2024	296	120	416	29,71	



## Akademik Başarı Verileri:

YIL	SINAVA GİREN	FAKÜTE		YÜKSEK OKUL	
		TOPLAM	YÜZDE	TOPLAM	YÜZDE
2022	64	6	%9,4	16	%25
2023	98	8	%8,2	24	%24,5
2024					
2025					
2026					

Ödüller					
Öğretim Yılı		2018-2019	2019-2020	2020-2021	2021-2022
Öğrenci Mevcudu		120	246		
Teşekkür	I. Dönem Teşekkür Alan Öğrenci Sayısı	15	52	94	58
	<b>I. Dönem Teşekkür Alan Öğrenci Yüzdesi</b>	<b>% 12,5</b>	<b>% 21,13</b>		
	II. Dönem Teşekkür Alan Öğrenci Sayısı	17		94	144
	<b>II. Dönem Teşekkür Alan Öğrenci Yüzdesi</b>	<b>% 14,16</b>			
Takdir	I. Dönem Takdir Alan Öğrenci Sayısı	2	6	54	18
	<b>I. Dönem Takdir Alan Öğrenci Yüzdesi</b>	<b>% 1,66</b>	<b>% 2,43</b>		
	II. Dönem Takdir Alan Öğrenci Sayısı	3		54	40
	<b>II. Dönem Takdir Alan Öğrenci Yüzdesi</b>	<b>% 2,5</b>			
Onur Belgesi	I. Dönem Onur Belgesi Alan Öğrenci Sayısı	10	19		48
	<b>I. Dönem Onur Belgesi Alan Öğrenci Yüzdesi</b>	<b>% 8,33</b>	<b>% 7,72</b>		
	II. Dönem Onur Belgesi Alan Öğrenci Sayısı	7			23
	<b>II. Dönem Onur Belgesi Alan Öğrenci Yüzdesi</b>	<b>% 5,83</b>			

Yıl	Disiplin Kurulu Toplanma Sayısı	Disiplin Cezası Alan Öğrenci Sayısı	Disiplin Cezalarının Dağılımı				Ceza Alan Öğrenci Oranı(%)
			KIN.	O.K.S.U	O.D.	Ö.E.D.Ç	
2018-2019	--	--	--	--	--	--	
2019-2020	6	8	3	5	0	0	
2020-2021	2	0	0	0	0	0	
2021-2022	4	5	0	3	1	1	
2022-2023	6	0	0	0	0	0	

## Sosyal-Kültürel-Bilimsel Ve Sportif Başarı Verileri:

- 2019 yılında okulumuz Milli Eğitim ve Sağlık Bakanlığı tarafından ortaklaşa yürütülen “Sağlıklı Okul, Temiz Okul Kampanyası” ve “Beyaz Bayrak Projesi” kapsamında sağlık ve temizliğin sembolü *Beyaz Bayrak* ile ödüllendirilmiştir.
- Okulumuz 6769 Sayılı Sınai Mülkiyet Kanunu kapsamında, 09.02.2023 tarihinden itibaren 10 yıl süreyle korunmak üzere, 26.01.2023 tarihinden itibaren tescil edilmiştir. (Marka Tescil Belgesi No:2023 018327-Ticaret-Hizmet)

### 2.7.2. İnsan Kaynakları

- Kurumun sahip olduğu toplam norm kadro sayısı,

	Türk Dili ve Edebiyatı	Matematik	İngilizce	Beden Eğitimi	Coğrafya	Din Kültürü Ve Ahlak Bilgisi	Almanca	Tarih	Biyoloji	Fizik	Kimya/Kimya Teknolojisi	Felsefe	Müzik	Rehber Öğretmen	Toplam
<b>Saat</b>	116	86	78	28	22	50	28	42	18	19	18	16	28		600
<b>Norm</b>	5	4	4	1	1	2	1	2	1	1	1	1	1	1	27
<b>Mevcut</b>	<b>Bay</b>	2	1	-	1	-	1	-	1	-	1	-	-	1	8
	<b>Bayan</b>	3	3	4	-	1	-	1	1	1	-	1	-	1	17
	<b>Toplamlar</b>	5	4	4	1	1	1	1	2	1	1	1	1	1	25
<b>İhtiyaç</b>	-	-	-	-	-	1	-	-	-	-	-	-	-	-	1

### Çalışan Bilgileri Tablosu

Unvan	Erkek	Kadın	Toplam
Okul Müdürü ve Müdür Yardımcısı	2	-	2
Sınıf Öğretmeni	-	-	-
Branş Öğretmeni	7	16	23
Rehber Öğretmen	-	1	1
İdari Personel	-	-	-
Yardımcı Personel	-	-	-
Güvenlik Personeli	-	-	-
<b>Toplam Çalışan Sayıları</b>	<b>9</b>	<b>17</b>	<b>26</b>

### 2.7.3. Teknolojik Düzey

#### Donanım ve Teknolojik Kaynaklarımız

Teknolojik kaynaklar başta olmak üzere okulumuzda bulunan çalışır durumdaki donanım malzemesine ilişkin bilgiye alttaki tabloda yer verilmiştir.

#### Teknolojik Kaynaklar Tablosu

Akıllı Tahta Sayısı	13	TV Sayısı	0
Masaüstü Bilgisayar Sayısı	4	Yazıcı Sayısı	2
Taşınabilir Bilgisayar Sayısı	2	Fotokopi Makinası Sayısı	1
Projeksiyon Sayısı	0	İnternet Bağlantı Hızı	Fatih

#### Fiziki Mekân Durumu

Fiziki Mekân	Var	Yok	Adedi	İhtiyaç	Açıklama
Öğretmen Çalışma Odası	x		1		
Ekipman Odası		x			
Kütüphane		x			
Rehberlik Servisi	x				
Resim Odası		x			
Müzik Odası		x			
Çok Amaçlı Salon		x			
Spor Salonu		x			

## 2.7.4. Mali Kaynaklar

Okulumuzun genel bütçe ödenekleri, okul aile birliđi gelirleri ve diđer katkılarda dâhil olmak üzere gelir ve giderlerine ilişkin gerçekleşme bilgileri alttaki tabloda verilmiştir.

Yıllar	Gelir Miktarı	Gider Miktarı
2021	77.470,72	77.470,72
2022	90.347,85	90.347,85
2023	269.557,28	269.557,28

### Kaynak Tablosu

Kaynaklar	2024	2025	2026	2027	2028
Genel Bütçe	400.000,00	450.000,00	485.000,00	505.000,00	525.000,00
Okul Aile Birliđi					
Özel İdare					
Kira Gelirleri					
Döner Sermaye					
Dış Kaynak/Projeler					
Diđer					
TOPLAM	400.000,00	450.000,00	485.000,00	505.000,00	525.000,00

Okul/kurum bütçesinde giderler aşağıdaki başlıklar altında toplanabilir. Harcama türleri okul/kurumların özelliklerine göre çeşitlilik gösterebilir.

**Tablo 18. Harcama Kalemler**

Harcama Kalemi	Çeşitleri
Personel	Sözleşmeli olarak çalışan personelin (sekreter temizlik, güvenlik) ücret, vergi, sigorta vb. giderleri
Onarım	Okul/kurum binası ve tesisatlarıyla ilgili her türlü küçük onarım; makine, bilgisayar, yazıcı vb. bakım giderleri
Sosyal-sportif faaliyetler	Etkinlikler ile ilgili giderler
Temizlik	Temizlik malzemeleri alımı
İletişim	Telefon, faks, internet, posta, mesaj giderleri
Kırtasiye	Her türlü kırtasiye ve sarf malzemesi giderleri

### Gelir-Gider Tablosu

YILLAR	2021		2022		2023	
HARCAMA KALEMLERİ	GELİR	GİDER	GELİR	GİDER	GELİR	GİDER
Temizlik						
Küçük Onarım						
Bilgisayar Harcamaları						
Büro Makinaları Harcamaları						
Telefon						
Sosyal Faaliyetler						
Kırtasiye						
GENEL						

### 2.7.5. İstatistik Veriler

Okul/kurumla ilgili her türlü sayısal veriler geriye dönük olarak (en az 3 yıllık) verilir.

İstatistik veriler kapsamında incelenecek hususlar;

- Öğrenci durumu (genel mevcut, ortalama sınıf mevcudu, mevcudu en fazla olan ve en az olan sınıf mevcudu sayısı, kaynaştırma eğitimine tabi öğrenci sayısı vs.)
- Öğrenci kursları (kurs açılan dersler, katılan öğrenci sayısı, görev alan öğretmenlerin sayısı, kursun akademik başarıya olan katkısı vs.)
- Okul/kurumun akademik başarısı (ulusal düzeyde yapılan sınavlarda başarı sağlayan öğrenci sayısı ve mevcuda oranı, il başarı sırası, sınıfını doğrudan geçen öğrenci sayısı/oranı, sınıf tekrarı yapan öğrenci sayısı/oranı vb.)
- Okul/kurumda yapılan sosyal faaliyetlerin (kutlamalar, anma günü, kermes vb.) neler olduğu, bunlarda görev alan öğretmen, öğrenci velilerin sayısı, katılım oranı belirtilir.
- Okul/kurumda yapılan kültürel faaliyetlerin (gezi, sergi vb.) neler olduğu; kültürel faaliyetlerde görev alan öğretmen, öğrenci velilerin sayısı, katılım oranı belirtilir.
- Okul/kurumun bilimsel araştırmaları (Okulun paydaşlarınca yapılan bilimsel araştırmalar belirtilir.),
- Okul/kurumun bilimsel yayınları (Okul/kurum ya da okul paydaşlarınca yayımlanan kitap, makale vb. bilimsel yayımlardan bahsedilir.),
- Spor kulübü faaliyetleri (Hangi branşlarda takım oluşturulduğu, antrenör sayısı, lisanslı öğrenci sayısı, bu alanda kazanılan başarılar, mezun olduktan sonra spora devam eden öğrenci sayısı vb. belirtilir.),

- Öğrenci devam durumu (öğrencilerin devamsızlık ortalaması, önceki yılda devamsızlıktan kalan öğrenci sayısı, bu yıl sürekli devamsızlık yapan öğrenci sayısı, önceden devamsız olup da devamı sağlanan öğrenci sayısı),
- Sosyal kulüplerin çalışması (kurulan sosyal kulüpler ve bunların gerçekleştirdiği projeler),
- Personel devam durumu (personelin sevk alma durumu, zorunlu izinler hariç alınan izin süreleri, sevk alma sıklığı-haftalık sevk sayısı-alınan rapor sayısı),
- Rehberlik hizmetleri (yararlanan öğrenci sayısı ve diğer faaliyetleri),
- Engelli öğrenciler için kolaylaştırıcı çalışmalar (engelli öğrencilerin sayısı ve engel çeşitleri ile bunların yaşamını kolaylaştırmak için alınan önlemler),
- Okulun dış çevre (MEB, belediye, AB, TÜBİTAK, MEM) tarafından düzenlenen faaliyet ve projelere katılma ve bu projelerden yararlanma durumu,
- Okul/kuruma ulaşım,
- Fiziki mekânlar (Spor salonu, çok amaçlı salon, BTS, laboratuvar, sınıflar, idari odalar, öğretmenler odası vs. kullanıma uygunluğu, kullanılma sıklığı, binanın dış ve iç ses yalıtımı, danışma, ziyaretçi odası vs. belirtilmelidir.),
- Kantin, yemekhane (kantinin işletilme biçimi, ihtiyacı karşılama düzeyi, okula getirisi, öğrencilerin dışarı gitmesini önleme durumu, faydaları),
- Isınma durumu (okulun nasıl ısıtıldığı, yakıt türü, ısınmanın tam sağlanıp sağlanmadığı, sağlanamıyorsa nedenleri, kalorifer görevlisinin eğitimi, belgesi),
- Sivil savunma çalışmaları (yangın tertibatı, yangın tüpü, ikaz alarm zili, elektrik tertibatının kontrolü, baca temizliği, kalorifer kazanının temizliği, sivil savunma tatbikatı vs.),
- Diğer araç ve gereçler (Okulda bulunan ders araçları genel olarak belirtilir etkin kullanımı ile ilgili yapılan çalışmalar ifade edilir.),
- Okul/kurumun yaptığı benzer okullarda olmayan ya da öncülüğünü okulun yaptığı diğer okullara da örnek olan çalışmalar, çevreye bu okuldan yayılan başarılı uygulamalar,
- Okul/kurumun iş birliği yaptığı kurum ya da kişiler, okulda ya da okulca düzenlenen panel, konferans vb. sunumlar,
- Okul/kurumun öncülük ettiği iyi işler, organizasyonlar, aldığı ödüller belirtilir.

## 2.8. Çevre Analizi (PESTLE)

Tablo 20. PESTLE Analiz Tablosu

Politik-Yasal etkenler	Ekonomik etkenler
<ul style="list-style-type: none"><li>● Kalkınma Planı ve Orta Vadeli Program,</li><li>● Bakanlık, il ve ilçe stratejik planlarının incelenmesi,</li><li>● Yasal yükümlülüklerin belirlenmesi,</li><li>● Oluşturulması gereken kurul ve komisyonlar,</li><li>● Okul/kurum çevresindeki politik durum.</li></ul>	<ul style="list-style-type: none"><li>● Okul/kurumun bulunduğu çevrenin genel gelir durumu,</li><li>● İş kapasitesi,</li><li>● Okul/kurumun gelirini arttırıcı unsurlar,</li><li>● Okul/kurumun giderlerini arttıran unsurlar,</li><li>● Tasarruf sağlama imkânları,</li><li>● İşsizlik durumu,</li><li>● Mal-ürün ve hizmet satın alma imkânları,</li><li>● Kullanılabilir bütçe</li></ul>
Sosyokültürel etkenler	Teknolojik etkenler
<ul style="list-style-type: none"><li>● Kariyer beklentileri,</li><li>● Ailelerin ve öğrencilerin bilinçlenmeleri,</li><li>● Aile yapısındaki değişimler (geniş aileden çekirdek aileye geçiş, erken yaşta evlenme vs.),</li><li>● Nüfus artışı,</li><li>● Göç,</li><li>● Nüfusun yaş gruplarına göre dağılımı,</li><li>● Hayat beklentilerindeki değişimler (Hızlı para kazanma hırısı, lüks yaşama düşkünlük, kırsal alanda kentsel yaşam),</li><li>● Beslenme alışkanlıkları,</li><li>● Değerler, mesleki etik kuralları vb.</li></ul>	<ul style="list-style-type: none"><li>● Okul/kurumun teknoloji kullanım durumu</li><li>● e- Devlet uygulamaları,</li><li>● Dijital Platformlar üzerinden uzaktan eğitim imkânları,</li><li>● Okul/kurumun sahip olmadığı teknolojik araçlar</li><li>● Personelin ve öğrencilerin teknoloji kullanım kapasiteleri,</li><li>● Personelin ve öğrencilerin sahip olduğu teknolojik araçlar,</li><li>● Teknoloji alanındaki gelişmeler</li><li>● Teknolojinin eğitimde kullanımı</li></ul>
Çevresel Etkenler	
<ul style="list-style-type: none"><li>● Hava ve su kirlenmesi,</li><li>● Toprak yapısı,</li><li>● Bitki örtüsü,</li><li>● Doğal kaynakların korunması için yapılan çalışmalar,</li><li>● Çevrede yoğunluk gösteren hastalıklar,</li><li>● Doğal afetler (deprem kuşağında bulunma, Covid 19, kene vakaları vb.)</li></ul>	

## 2.9. GZFT Analizi

Okulumuzun temel istatistiklerinde verilen okul künyesi, çalışan bilgileri, bina bilgileri, teknolojik kaynak bilgileri ve gelir gider bilgileri ile paydaş anketleri sonucunda ortaya çıkan sorun ve gelişime açık alanlar iç ve dış faktör olarak değerlendirilerek GZFT tablosunda belirtilmiştir. Dolayısıyla olguyu belirten istatistikler ile algıyı ölçen anketlerden çıkan sonuçlar tek bir analizde birleştirilmiştir.

Kurumun güçlü ve zayıf yönleri donanım, malzeme, çalışan, iş yapma becerisi, kurumsal iletişim gibi çok çeşitli alanlarda kendisinden kaynaklı olan güçlülükleri ve zayıflıkları ifade etmektedir ve ayrımda temel olarak okul müdürü/müdürlüğü kapsamında bakılarak iç faktör ve dış faktör ayrımı yapılmıştır.

### 2.9.1. Güçlü ve Zayıf Yönler

#### İçsel Faktörler Güçlü Yönler

Öğrenciler	<ul style="list-style-type: none"><li>• Öğrenciler arası iletişim kuvvetli olması</li><li>• Okul öğrencilerinin ders dışı etkinliklerde motivasyon ve isteklerinin yüksek olması</li></ul>
Çalışanlar	<ul style="list-style-type: none"><li>• Öğretmenler arası ilişkilerin sıcak olması</li><li>• Öğretmen kadrosunun genç olması</li><li>• Uzun süredir okulda görev alıyor olmaları.</li><li>• Okul kültürünü benimsemiş olmaları.</li><li>• Farklı niteliklerde becerilere sahip olmaları.</li><li>• Bölge insanını ve sosyo-kültürel özellikleri tanınmaları.</li><li>• Kendini geliştiren gelişime açık ve teknolojiyi kullanan öğretmenlerin olması</li><li>• Yöneticiler ve öğretmenler arasında iyi bir iletişim ve işbirliğinin olması</li><li>• Okul müdürü ve müdür yardımcılarının 4 yıllığına görevlendirilmiş olması</li></ul>
Veliler	<ul style="list-style-type: none"><li>• Gerekli hallerde velilere ulaşma imkanının olması ve okula kısa sürede ulaşabilmeleri.</li><li>• Okul Aile Birliği desteği</li><li>• Veli öğretmen ilişkilerinin güçlü olması</li><li>• Velilerin okula karşı ilgisi, tutumları, desteği</li></ul>
Bina ve Yerleşke	<ul style="list-style-type: none"><li>•</li></ul>



Donanım	<ul style="list-style-type: none"> <li>• Fatih Projesi kapsamında sınıflarımızın tamamında akıllı tahta bulunması.</li> <li>• Yüksek hızlı internet bulunması.</li> </ul>
Bütçe	<ul style="list-style-type: none"> <li>• Genel Bütçeden yeterli ödenek alıyor olması</li> </ul>
Yönetim Süreçleri	<ul style="list-style-type: none"> <li>• Öğrenci merkezli, demokratik ve katılımcı kurum kültürü</li> <li>• Okulumuzun tam gün eğitim yapıyor olması</li> <li>• Güvenli bir okul ortamının olması</li> <li>• Tercih edilen bir okul olması</li> </ul>
İletişim Süreçleri	<ul style="list-style-type: none"> <li>• İdare-öğretmen, idare-veli, veli-öğretmen iletişiminin güçlü olması.</li> </ul>

### Zayıf Yönler

Öğrenciler	<ul style="list-style-type: none"> <li>• Öğrencilerde derslere karşı ilgisizlik.</li> <li>• Öğrencilerin okuma alışkanlıklarının yetersizliği</li> <li>• Öğrencilerin öğrenmeyi bilmemeleri</li> <li>• Öğrencilere aile desteğinin yetersizliği</li> <li>• Öğrencilerin köylerden gelmesi ve bu kültürün hâkim olması</li> <li>• Öğrenci devamsızlıkları, derse devamsızlıklar ve geç kalmalar</li> <li>• Öğrencilerin not odaklı düşünmeleri ve eğitim - öğretim süreçlerine karşı olan ilgilerinin az olması</li> <li>• Devamsızlık oranının zaman zaman artış göstermesi. Özellikle mevsimlik tarım işi dönemlerinde.</li> <li>• Çocukların çevresinde rol model olarak kabul edeceklerin yeterli yetişkinin bulunmayışı.</li> </ul>
Çalışanlar	<ul style="list-style-type: none"> <li>• Yardımcı personel eksikliği (kaloriferci vb. yok olanlar TYP kapsamında geçici)</li> <li>• Güvenlik görevlisi olmaması</li> </ul>
Veliler	<ul style="list-style-type: none"> <li>• Eğitim-öğretimin önemini yeteri kadar kavrayamayan bazı velilerimizin bulunuşu.</li> <li>• Öksüz-yetim öğrencilerin sayısının fazlalığı.</li> <li>• Boşanmış-parçalanmış ailelerin bulunuşu.</li> <li>• Aile bireylerinde çeşitli suçlardan cezaevinde bulunanların olması.</li> <li>• Okul -Aile - Veli işbirliği ve iletişiminin istenen seviyeye ulaşmamış olması</li> </ul>
Bina ve Yerleşke	<ul style="list-style-type: none"> <li>• Okul binasının depreme dayanıklı olmaması sebebiyle yıkım kararı bulunması ve inşaatın başlamaması</li> <li>• Atölye ve derslik sayısının yetersiz oluşu.</li> <li>• Depo ve arşiv için yeterli alanın olmayışı.</li> <li>• Spor odası yapılabilecek, hem depolama hem de soyunma odası olarak kullanılabilecek alanların olmaması.</li> </ul>

Donanım	<ul style="list-style-type: none"> <li>• Bina kamera ve izleme sistemlerinin yenilenme gerekliliği.</li> <li>• Sınıflardaki sıraların ömrünü tamamlamaya başlaması ve yenilenme ihtiyacı.</li> <li>• Öğretmenler odasında fotokopi makinası yazıcı vb. olmaması</li> <li>• Kütüphanenin olmaması.</li> <li>• Yeteri kadar ders araç-gerecinin olmaması, araç gereç donanım yetersizliği</li> </ul>
Bütçe	<ul style="list-style-type: none"> <li>• Okulun gelirlerinin çok kısıtlı oluşu.</li> <li>• Okula yapılan aynı ve nakdi yardım ve bağışların yetersiz olması.</li> </ul>
Yönetim Süreçleri	<ul style="list-style-type: none"> <li>• Sınıfların kalabalık oluşu (kontenjan 40 kişi)</li> <li>• Okul içinde sosyal ve kültürel faaliyetlerin yetersiz olması</li> <li>• Değerlendirmede öğrencilerin sosyal- kültürel- sanatsal-sportif başarılarının yeterince dikkate alınmaması</li> </ul>
İletişim Süreçleri	
vb	

## 2.9.2. Fırsatlar ve Tehditler

### Dışsal Faktörler

#### Fırsatlar

Politik	<ul style="list-style-type: none"> <li>• Milli Eğitim sisteminin sık sık güncelleniyor, yenileniyor oluşu.</li> </ul>
Ekonomik	<ul style="list-style-type: none"> <li>• Eğitime bakışın değişmesi ile destekçilerin de artması.</li> </ul>
Sosyolojik	<ul style="list-style-type: none"> <li>• Okulun bulunduğu muhitte her geçen gün eğitimin gerekliliğine olan inancın artması.</li> <li>• Yeni açılan bir okul olması</li> <li>• Okulun şehir merkezinde olması</li> <li>• Okula ulaşımın kolay olması</li> <li>• Okul velilerinin okula karşı ilgisi ve tutumları</li> <li>• Okul aile birliğinin aktif olması</li> <li>• Tercih edilen bir okul olması</li> <li>• Sosyal, kültürel, sportif faaliyetlere öğrencilerin ilgisi</li> </ul>
Teknolojik	<ul style="list-style-type: none"> <li>• Teknolojide yaşanan gelişmeler.</li> <li>• Bilişim alanındaki gelişmelerin eğitim ortamında hızla hayata geçirilmesi.</li> </ul>
Mevzuat-Yasal	<ul style="list-style-type: none"> <li>•</li> </ul>
Ekolojik	<ul style="list-style-type: none"> <li>• Çevresel, iklimsel değişim ve bozulmaların daha sık gündeme geliyor basında yer buluyor olması.</li> </ul>

## Tehditler

Politik	<ul style="list-style-type: none"><li>• Bölgesel sorunların ülkemiz üzerindeki istenmeyen olumsuz etkileri.</li></ul>
Ekonomik	<ul style="list-style-type: none"><li>• Yerel yönetimler ve özel şirketlerin eğitim-öğretim hizmetlerine yeterli katkı ve desteği vermemesi.</li><li>• Teknolojik araç-gereçlere ulaşmanın maliyetli oluşu.</li><li>• Ailelerin alım gücü arasındaki dengesizlikler ve bu durumun çocuklara yansması.</li></ul>
Sosyolojik	<ul style="list-style-type: none"><li>• Çevresel tehditlerin gün geçtikçe artması.</li><li>• Okulun çarşı içinde olması, tehditlere açık olması</li><li>• Ders saatleri dışında okul bahçesi ve çevredeki güvenlik sorunu</li><li>• Öğrencilerin sigara ve diğer kötü alışkanlıkların oluşmasına sebep olabilecek dış ortamların varlığı</li><li>• Köylerden gelen öğrencilerin servisi kaçırmaları durumunda okula ulaşma olanaklarının yok denecek kadar az olması</li><li>• Nakil gelen/giden öğrenci fazlalığı</li><li>• Öğrencilerin ilgi ve dikkatlerini dağıtacak sosyal alanların fazlalığı</li><li>• Okul çevresinde zararlı madde kontrollerinin yeterli düzeyde yapılamaması</li><li>• Toplumda kitap okuma, spor yapma, sanatsal ve kültürel faaliyetlerde bulunma alışkanlığının yetersiz olması</li></ul>
Teknolojik	<ul style="list-style-type: none"><li>• İnternet ortamında oluşan bilgi kirliliği, doğru ve güvenilir bilgiyi ayırt etme güçlüğü</li><li>• İnternet kullanımının çok küçük yaşlara düşmesi ve zararlı içeriklerin daha fazla kişiye ulaşabilme riski.,</li><li>• Teknolojik gelişimin çok hızlı olması ve bu gelişime ayak uydurabilmenin ekonomik olarak her geçen gün daha zorlayıcı bir hal alması.</li><li>• Gelişen ve değişen teknolojiye nesil farklılıklarından ötürü adaptasyonun istenilen oranda sağlanamaması.</li><li>• Bireylerde oluşan teknoloji bağımlılığı</li><li>• Cep telefonları</li><li>• Teknolojinin kullanımı konusunda öğrencilerin bilinçlendirilmemesi</li></ul>
Mevzuat-Yasal	<ul style="list-style-type: none"><li>• Güncellenen eğitim öğretim içeriklerine adaptasyon da yaşanan sıkıntılar.</li><li>• Orta öğretime Geçiş Sistemi ve sınav sistemlerinin çok sık değişmesi</li></ul>
Ekolojik	<ul style="list-style-type: none"><li>• Çevre kirliliğinin teknoloji ve sanayinin gelişimine, nüfusun artışına paralel olarak hızla artması.</li><li>• Kentsel genişlemenin tarım alanlarını, doğal çevreyi içine alması.</li></ul>

- hedefleri

## 2.10. Tespit ve İhtiyaçların Belirlenmesi

Tablo 23. Tespit ve İhtiyaçları Belirlenmesi

Durum Analizi Aşamaları	Tespitler	İhtiyaçlar
Uygulanmakta Olan Stratejik Planın Değerlendirilmesi	İzleme ve değerlendirme çalışmalarında eksiklikler saptanmıştır.	İzleme ve değerlendirme için etkin bir sistem kurulması
Paydaş Analizi	Aileler ile iletişim ve iş birliği yetersizdir.	Aileler ile ilişkileri güçlendirecek bir ekosistemin kurulması
Okul İçi Analiz	Öğrencilerin öğrenme stilleri arasında en yüksek yüzde (%80) sosyal öğrenmedir.	İş birlikçi öğretim tekniklerine ağırlık verilmesi

### **3. GELECEĞE BAKIŞ**

Okul Müdürlüğümüzün Misyon, vizyon, temel ilke ve değerlerinin oluşturulması kapsamında öğretmenlerimiz, öğrencilerimiz, velilerimiz, çalışanlarımız ve diğer paydaşlarımızdan alınan görüşler, sonucunda stratejik plan hazırlama ekibi tarafından oluşturulan Misyon, Vizyon, Temel Değerler; Okulumuz üst kuruluna sunulmuş ve üst kurul tarafından onaylanmıştır.

#### **3.1. Misyon**

Bilimsel gelişmeleri ve teknolojiyi takip edip kullanabilen, çağın gerektirdiği bilgi ve beceriye sahip, kendisiyle ve çevresiyle barışık, ilişkilerinde saygı ve dürüstlüğe önem veren, iletişimi güçlü araştıran, üreten, sorgulayan anadilini ve birden fazla yabancı dili etkili ve doğru konuşabilen, sorunları fark edip çözümler üretebilen, estetik duygusu gelişmiş; sanata ve sanatçıya değer veren sportif faaliyetlerde başarılı, vatanını, bayrağını seven, milletine saygılı ve tarih şuuruna sahip nesiller yetiştirerek, geleceğin Türkiye'sinde söz sahibi olacak gençleri, yüksek öğrenime hazırlamaktır.

#### **3.2. Vizyon**

Amacı olan, katılımcı, demokratik ve laik, bilimsel düşünen, eleştiriye ve değişime açık, öğrenmeye istekli, çalışmalarını bir plan doğrultusunda yürütebilen, kendisiyle barışık, ailesi ve çevresiyle uyumlu, olumlu davranışlarıyla çevresine örnek olabilen, girişimci hoşgörülü ve sağlıklı bireyler yetiştirmektir.

#### **3.3. Temel Değerler**

- 1) Atatürk ilke ve İnkılaplarına bağlıyız.
- 2) Ülkemizin geleceğinden sorumluyuz
- 3) Eğitime yapılan yardımı kutsal sayar ve her türlü desteği veririz.
- 4) Kurumda çalışan herkesin katılımı ile sürecin devamlı olarak iyileştirileceğine ve geliştirileceğine inanırız.
- 5) Sağlıklı bir çalışma ortamı içerisinde çalışanları tanıyarak fikirlerine değer verir ve işimizi önemseriz.
- 6) Mevcut ve potansiyel hizmet bekleyenlerin ihtiyaçlarına odaklanırız.
- 7) Kendimizi geliştirmeye önem verir, yenilikçi fikirlerden yararlanırız.
- 8) Öğrencilerin, öğrenmeyi öğrenmesi ilk hedefimizdir
- 9) Okulumuzla ve öğrencilerimizle gurur duyarız.
- 10) Öğrencilerimizi, yaratıcı yönlerinin gelişmesi için teşvik ederiz.
- 11) Biz, birbirimize ve kendimize güveniriz.
- 12) Öğrencilerimiz, bütün çalışmalarımızın odak noktasıdır

## **4. AMAÇ, HEDEF VE PERFORMANS GÖSTERGESİ İLE STRATEJİLERİN BELİRLENMESİ**

Strateji geliştirme, geleceğe yönelik “ideal” ve “ortak” bakışı yansıtır. Belirlenen vizyona ulaşmak için durum analizi sonucunda ortaya çıkan ihtiyaçlar çerçevesinde amaçlar ve bu amaçları gerçekleştirmeye yönelik hedefler belirlenir. Taslak amaç ve hedeflere ilişkin çalışmalar stratejik planlama ekibinin koordinasyonunda yürütülür. Bu çalışmalar çerçevesinde, her bir hedef için hedef kartları oluşturulur.

### **4.1. Amaçlar**

Vizyonu gerçekleştirmek ve misyonu yerine getirmek için ele alınması gereken başlıca alanları belirtirler. Belirlenen amaçlar; okul/kurumun durum analizinde ulaşılan tespitler ve ihtiyaçlarla uyumlu ve vizyona ulaşmaya yönelik okul/kurumun kurumsal dönüşümünü destekleyecek nitelikte olmalıdır. Amaçlar, okul/kurumun misyonunun gerçekleştirilmesine katkıda bulunur. İddialı ama gerçekçi ve ulaşılabilir olmalı ve hedefler için bir çerçeve çizmelidir. Orta ve uzun vadeli bir zaman dilimini kapsar nitelikte olmalıdır. Üst politika belgesi olan stratejik planlarda yer alan amaçlarla uyumlu ve amaçları tamamlayıcı nitelikte olmalıdır.

Amaçlar; üst politika belgeleriyle okul/kuruma verilmiş görevlerin yanı sıra okul/kuruma özgü işler ve yeni politikalarla ilgili olan ihtiyaçları da kapsar. Ulaşılmak istenen nihai sonucu açık bir şekilde ifade etmelidir.

Amaçlar belirlenirken Tespitler ve İhtiyaçlar Tablosu’ndan (Tablo 23) faydalanılır. Taslak amaçlar, stratejik planlama ekibi tarafından belirlenir.

Okul/kurumların stratejik planlarında yer alan amaç sayısının en az üç, en fazla yedi olması ve bu amaçların Eğitime Öğretime Erişim ve Katılım, Eğitim Öğretimde Kalite ve Kurumsal Kapasitenin Geliştirilmesi temalarına yönelik oluşturulması gerekir.

### **4.2. Hedefler**

Hedefler, amaçların gerçekleştirilmesine yönelik öngörülen çıktı ve sonuçların tanımlanmış bir zaman dilimi içerisinde nitelik ve nicelik olarak ifadesidir. Hedeflerin miktar ve zaman cinsinden ifade edilebilir olması gerekmektedir. Hedefler; okul/kurumun misyon, vizyon, temel değerleri ve amaçlarıyla tutarlı olması gerekir. Durum analizinde ulaşılan tespitler ve ihtiyaçlarla uyumlu olmalıdır. Açık, anlaşılabilir,

somut, ölçülebilir, sonuç odaklı zaman çerçevesi belirli bir şekilde oluşturulmaları gerekmektedir. Dikkate alınması gereken hedef riskleri tespit edilmeli, hedef gerçekleştirmelerinin nasıl ölçüleceği hedef kartında belirtilmelidir.

Miktar ve zaman bağlamında ifade edilen hedefler en az bir, en fazla beş performans göstergesiyle birlikte sunulur. Bu göstergelerden biri hedef içerisinde yer alan performans göstergesidir.

Uygulanabilir olması açısından her bir amaca yönelik en az iki, en fazla beş hedef belirlenmelidir.

### 4.3. Performans Göstergeleri

Performans göstergeleri, okul/kurumun hedeflerine ne kadar etkili bir şekilde ulaştığını gösteren ve performansının ölçülebilir ölçümlerdir. Belirli bir faaliyetin başarı düzeyini veya arzu edilen bir hedefe doğru ilerlemeyi değerlendirmek için yaygın olarak kullanılır. Bir faaliyetin hedeflerle karşılaştırıldığında gerçekleştirilip gerçekleştirilmediğini veya nasıl gerçekleştirildiğini ölçmeyi mümkün kılacak göstergelerdir. Doğru yapılandırılmış göstergeler, izleme ve değerlendirmenin kaliteli olmasını sağlayacaktır.

- Bir faaliyetin ne kadar iyi çalıştığını gösterir,
- Genel performans hakkında veri sağlar,
- Okulun ne yaptığının genel resmine katkıda bulunur,
- İyileştirme ve geliştirme alanlarını belirlerler,
- Nereye müdahale edileceğini belirler,
- İlerlemeyi ölçer.

Performans göstergeleri girdi, süreç, çıktı ve sonuç göstergeleri olarak sınıflandırılır.

**Girdi Göstergeleri:** Girdi göstergeleri, kurumsal programları, faaliyetleri veya hizmetleri geliştirmek, sürdürmek veya sunmak için kullanılan insan kaynaklarını, finansal ve fiziksel kaynakları yansıtır.

Personel sayısı

Tahsis edilen bütçe

Eğitim materyalleri sayısı

Öğrenci başına düşen kitap sayısı vb.

**Süreç Göstergeleri:** Süreç göstergeleri, süreçlere ulaşılmasında katkı sağlayan adımlara atıfta bulunur.

Düzenlenen etkinlik sayısı

Açılan kurs türü sayısı

Uygulanan öğretim yöntemi sayısı vb.

**Çıktı Göstergeleri:** Çıktı göstergeleri, alınan önlemlerin ve kullanılan kaynakların acil ve somut sonuçlarını ölçer. Bir başka deyişle üretilen ürün veya sunulan hizmetlerin miktarıdır. Çıktılar genellikle somuttur ve ne üretildi ya da ne sunuldu sorusuna cevap verir. Çıktı göstergeleri çoğu zaman niceldir ve somut sonuçları ölçer. Genellikle okul/kurumun doğrudan kontrolü altındadır. Amaç ve hedeflerin başarı düzeyinin değerlendirilmesi açısından yeterli sayıda ve nitelikte sonuç ve çıktı göstergelerine yer verilir.

- Eğitime katılan öğretmen sayısı
- Rehberlik servisinden faydalanan öğrenci sayısı

**Sonuç Göstergeleri:** Sonuç göstergeleri, okul paydaşları düzeyinde çıktının ara sonuçlarını veya nihai sonuçlarını ölçer. Çıktı göstergelerinin niteliksel hâli olarak nitelendirilebilir.

- Anaokuluna kayıt oranı
- Mesleki eğitime giren öğrenciler arasında kızların yüzdesi
- Mezuniyet oranı
- Yükseköğretime geçiş oranı
- Disiplin cezaları oranı

**Kalite Göstergeleri:** Ürün veya hizmetlerden yararlananların beklentilerinin karşılanma düzeyini gösterir.

Eğitim hizmetlerinden memnuniyet oranı

**Verimlilik Göstergeleri:** Çıktı ile bu çıktıyı elde etmek için kullanılan girdi arasındaki ilişkiyi ifade eder.

- Mevcut kaliteyi koruyarak öğrenci başına düşen maliyet (maliyet/çıktı)



<b>TEMA: Eğitim Öğretime Erişim ve Katılım</b>	
<b>Okul/Kurum Türü: Anadolu Lisesi/Fen Lisesi/Sosyal Bilimler Lisesi</b>	
<b>Amaç</b>	A1. Öğrencilerin eğitim ve öğretime etkin katılımlarıyla süreci tamamlamalarını sağlamak
<b>Hedef</b>	H1.1. Öğrencilerin okula erişim, devam ve okulu tamamlama oranları artırılacaktır.
<b>Performans Göstergeleri</b>	<p>PG1.1.1. Bir eğitim ve öğretim yılında devamsızlık süresi 20 günden fazla olan öğrenci oranı (%)</p> <p>PG1.1.2. Bir eğitim ve öğretim yılında sınıf tekrar eden öğrenci oranı (%)</p> <p>PG1.1.3. Bir eğitim ve öğretim yılında örgün eğitimden ayrılan öğrenci oranı (%)</p> <p>PG1.1.4. Okula kayıt olanların mezun olma oranı (%)</p> <p>PG1.1.5. Bir eğitim ve öğretim yılında destekleme ve yetiştirme kurslarına kayıt yaptıran öğrenci oranı (%)</p> <p>PG1.1.6. Destekleme ve yetiştirme kurslarındaki toplam ders saatinin 1/5'ine devam etmeyen öğrenci oranı (%)</p> <p>PG1.1.7. Destek eğitiminden faydalanan özel eğitime gereksinimi olan öğrenci oranı</p> <p>PG1.1.8. Telif eğitiminden faydalanan öğrenci sayısı</p>
<b>Stratejiler</b>	<p>S1. Öğrencilerin devamsızlık nedenleri belirlenecek, öğrenci ve veli iş birliğiyle bu nedenleri ortadan kaldırmaya yönelik çalışmalar yürütülecektir.</p> <p>S2. Öğrenci devamsızlığının olumsuz etkilerini azaltmaya yönelik eksik kazanımların giderilmesi amacıyla sosyal etkinlikler, uzaktan öğrenme olanaklarına ilişkin farkındalık çalışmaları gibi telafi tedbirleri alınacaktır.</p> <p>S3. Okula aidiyeti artırmak amacıyla diğer kurumlarla iş birliği yapılarak ortamının öğrencilerin akademik, sosyal, kültürel, sanatsal ve sportif faaliyetlere katılımı sağlanacaktır.</p> <p>S4. Sınıf tekrarı nedenleri araştırılarak buna yönelik önleyici tedbirler geliştirilecektir.</p> <p>S5. DYK kurslarına devamsızlık nedenleri araştırılarak devamsızlığı azaltacak çalışmalar yapılacaktır.</p> <p>S6. Öğrencilerin örgün eğitimden ayrılma nedenleri araştırılıp okul kaynaklı nedenlerin ortadan kaldırılmasına yönelik tedbirler alınacaktır.</p> <p>S7. Özel eğitim ihtiyacı olan öğrencilerin uygun alanda eğitim alabilmeleri için rehberlik ve yönlendirme faaliyetleri yapılacaktır.</p> <p>S8. Öğrencilerin okula, okul kültürüne ve eğitim alacakları alana uyumunu güçlendirmek için çalışmalar yürütülecektir.</p> <p>S9. Tam öğrenme modeli benimsenip öğrenme eksiklikleri ve kayıpları olan öğrencilere yönelik bireysel çalışmalar yapılacaktır.</p>

<b>TEMA: Eğitim Öğretime Erişim ve Katılım</b>	
<b>Okul/Kurum Türü: Anadolu Lisesi/Fen Lisesi/Sosyal Bilimler Lisesi</b>	
<b>Amaç</b>	A1. Öğrencilerin eğitim ve öğretime etkin katılımlarıyla tamamlamalarını sağlamak.
<b>Hedef</b>	H1.2. Öğrencilerin ders dışı etkinliklere katılım oranları artırılabacaktır.
<b>Performans Göstergeleri</b>	PG1.2.1. Bir eğitim ve öğretim yılında bilimsel, sosyal, kültürel, sanatsal ve sportif alanlarda kurum içi ve kurum dışı faaliyete katılan öğrenci oranı (%) PG1.2.2. Bir eğitim ve öğretim yılında sosyal sorumluluk ve toplum hizmeti çalışmaları faaliyetine katılan öğrenci oranı (%) PG1.2.3. Bir eğitim ve öğretim yılında yerel, ulusal ve uluslararası proje, yarışma vb. etkinliklere katılan öğrenci oranı (%) PG1.2.4. Bir eğitim ve öğretim yılında üniversitelerde yürütülen bilimsel, sosyal, kültürel, sanatsal ve sportif alanlardaki faaliyetlere katılan öğrenci oranı (%)
<b>Stratejiler</b>	S1. Her bir öğrencinin bir kulüp faaliyetinde aktif olarak yer alması sağlanarak kulüp faaliyetlerinin etkinliği artırılabacaktır. S2. Öğrencilerin seviyelerine uygun olarak toplumsal sorunların çözümüne katkı sağlamak amacıyla afet ve acil durum, çevre, eğitim, spor, kültür ve turizm, sağlık ve sosyal hizmetler alanlarında toplum hizmeti faaliyetlerine katılımları artırılabacaktır. S3. Öğrencilerin yerel, ulusal ve uluslararası proje ve yarışmalara katılmaları teşvik edilecektir. S4. Okulda oluşturulacak öğrenci kulüpleri aracılığıyla yerel düzeyde etkinliklerin düzenlenmesi sağlanacaktır. S5. Üniversitelerle iş birliği yaparak öğrencilerimizin yükseköğretimi tanımlarını ve üniversitelerde yürütülen bilimsel, sosyal, kültürel, sanatsal ve sportif alanlardaki faaliyetlere katılmaları sağlanacaktır.

<b>TEMA: Eğitim ve Öğretimde Kalite</b>	
<b>Okul/Kurum Türü: Anadolu Lisesi/Fen Lisesi/Sosyal Bilimler Lisesi</b>	
<b>Amaç</b>	A2. Öğrencilerin ilgi, yetenek ve akademik becerileri doğrultusunda üst öğretime hazırlanması, yaratıcı, yenilikçi, girişimci, üretken, kalkınmaya destek veren, bireyler olarak yetiştirilmesi sağlanacaktır.
<b>Hedef</b>	H2.1. Öğrencilerin derslerdeki akademik başarısı artırılabacaktır.
<b>Performans Göstergeleri</b>	PG2.1.1. Matematik dersi yıl sonu başarı puanı PG2.1.2. Türkçe dersi yıl sonu başarı puanı PG2.1.3. Sosyal bilimler alan dersleri yıl sonu başarı puanı PG2.1.4. Fen bilimleri alan dersleri yıl sonu başarı puanı PG2.1.5. Yabancı dil dersleri yıl sonu başarı puanı PG2.1.6. Öğrenci başına okunan kitap ortalaması
<b>Stratejiler</b>	S1. Öğrencilerin kazanım eksiklikleri tespit edilerek destekleme ve yetiştirme kurslarıyla akademik yeterliklerinin artırılması sağlanacaktır. S2. Bakanlığın hazırladığı dijital platformlar aracılığıyla öğrencilerin tamamlayıcı ve destekleyici eğitim almaları sağlanacaktır. S3. Okulda düzenlenen münazara, panel vb. etkinlikler vasıtasıyla öğrencilerin dili kullanma ve kendilerini ifade etme becerileri geliştirilecektir. S4. Öğrencilerin kitap okumasını teşvik etmek için etkinlikler düzenlenecektir. S5. Okul içinde makale, kompozisyon yazma, resim yapma vb. yarışmalar düzenlenecek ve öğrencilerin ödüllendirilmesi sağlanacaktır. S6. Derslerde proje tabanlı yöntem kullanılarak öğrencilerin analiz, sentez ve değerlendirme becerilerinin geliştirilmesi sağlanacaktır. S7. Her bir öğrencinin hazırbulunmuşluk seviyesine uygun en az bir proje ve etkinliğe katılması sağlanacaktır.
<b>TEMA: Eğitim ve Öğretimde Kalite</b>	
<b>Okul/Kurum Türü: Anadolu Lisesi/Fen Lisesi/Sosyal Bilimler Lisesi</b>	
<b>Amaç</b>	A2. Öğrencileri ilgi, yetenek ve akademik becerileri doğrultusunda üst öğretime hazırlanması, yaratıcı, yenilikçi, girişimci, üretken, medeniyet ve kalkınmaya destek veren, ekonomiye değer katan bireyler olarak yetiştirilmesi sağlanacaktır.
<b>Hedef</b>	H2.2. Öğrencilerin ilgi, beceri ve yetenekler geliştirilerek üst öğrenime yerleşen öğrenci oranını artırmak
<b>Performans Göstergeleri</b>	PG2.2.1. Bir üst öğrenime yerleşen öğrenci oranı PG2.2.2. Ön lisans programlarına yerleşen öğrenci oranı PG2.2.3. Kariyer rehberliği faaliyetlerine katılan dair ulaşılan öğrenci sayısı PG2.2.4. Tercih danışmanlığı faaliyetlerinde yararlanan öğrenci sayısı PG2.2.5. Kariyer rehberliği kapsamında yapılan faaliyet sayısı PG 2.2.6 Yüksek Öğretim Kurumları Sınavlarında (TYT)-AYT' de ilk 500-1000-5000-10000'de yer alan öğrenci sayısı PG 2.2.7 Yüksek Öğretim Kurumları Sınavlarında (AYT) ilk 500-1000-5000-10000 'de yer alan öğrenci sayısı
<b>Stratejiler</b>	S1. Destekleme ve yetiştirme kurslarıyla öğrencilerin genel derslerdeki yeterlilikleri artırılabacaktır. S2. Öğrencilere yönelik bakanlığın hazırlamış olduğu dijital platformlar aracılığı ile yüz yüze eğitime destek olmak üzere uzaktan eğitim imkânları oluşturulacaktır. S3. Öğrencileri ilgi, yetenek ve ihtiyaçları doğrultusunda bir üst öğrenim programına hazırlayacak mesleki ve eğitsel rehberlik faaliyetleri yürütülecektir. S4 Üniversitelerle iş birliği yaparak öğrencilerimizin yükseköğretimi tanımalarını, üniversitelerin imkanlarından yararlanabilmeleri artırılması sağlanacaktır. S5 Kariyer rehberliği kapsamında yapılan faaliyet (panel, mezun buluşmaları, lisans programları tanıtımları v.b) sayıları artırılabacaktır.

<b>TEMA: Eğitim ve Öğretimde Kalite</b>	
<b>Okul/Kurum Türü: Anadolu Lisesi/Fen Lisesi/Sosyal Bilimler Lisesi</b>	
<b>Amaç</b>	A2. Öğrencileri ilgi, yetenek ve akademik becerileri doğrultusunda üst öğretime hazırlanması, yaratıcı, yenilikçi, girişimci, üretken, kalkınmaya destek veren bireyler olarak yetiştirilmesi sağlanacaktır.
<b>Hedef</b>	H2.3. Öğrencilerin akademik başarısının artırılması ve yaşam becerilerinin geliştirilmesi için rehberlik faaliyetleri güçlendirilecektir.
<b>Performans Göstergeleri</b>	PG2.3.1. Öğrenci görüşmeleri oranı PG2.3.2. Veli görüşmeleri oranı PG2.3.3. Öğretmen görüşmeleri sayısı PG2.3.4. Düzenlenen etkinlik sayısı PG2.3.5. Bireysel ve grup başarısını artırma uygulamaları sayısı
<b>Stratejiler</b>	S1. Eğitsel/kişisel rehberlik çalışmaları kapsamında öğrencilerin eksikleri ihtiyaçları tespit edilerek bu ihtiyaçların giderilmesi için birey/grup bazlı planlamaların yapılması sağlanacaktır. S2. Sınıf rehber öğretmen ve okul rehber öğretmen arasındaki çalışma iş birliği güçlendirilerek sağlıklı ruh yapısına sahip, kendisini keşfetmeyi öğrenmiş mutlu bireyler yetiştirmeyi sağlamak amacıyla etkinlikler/uygulamalar gerçekleştirilecektir. S3. Rehberlik faaliyetlerinin kapsamı ve önemi ile ilgili öğretmenlere yönelik farkındalık çalışmaları yürütülecektir. S4. Öğrencilerin yaş dönem özellikleri, bu dönemde karşılaşılabilecek sorunlar ve bu sorunlarla baş etme, öğrenci-veli sağlıklı iletişim kurma yöntemleriyle ilgili velilere yönelik etkinlikler düzenlenecektir.

<b>TEMA: Eğitim ve Öğretimde Kalite</b>	
<b>Okul/Kurum Türü: Anadolu Lisesi/Fen Lisesi/Sosyal Bilimler Lisesi</b>	
<b>Amaç</b>	A2. Öğrencileri ilgi, yetenek ve akademik becerileri doğrultusunda üst öğretime hazırlanması, yaratıcı, yenilikçi, girişimci, üretken, kalkınmaya destek veren bireyler olarak yetiştirilmesi sağlanacaktır.
<b>Hedef</b>	H2.4. Öğrencilerin ulusal/uluslararası projelere katılım oranları ve hareketlilik sayısı yükseltilerek beceri temelli yabancı dil öğrenme yeterlilikleri artırılabilecektir.
<b>Performans Göstergeleri</b>	PG2.4.1. Yabancı dil öğrenme yeterliklerini geliştirmeye yönelik açılacak kurs sayısı PG2.4.2. Yabancı dil öğrenme yeterliklerini geliştirmeye yönelik açılan kurslara katılan öğrenci oranı (%) PG2.4.3. Öğrencilere yabancı dil bilmenin önemini ve gerekliliğini anlatan seminer sayısı PG2.4.4. Yabancı dil dersi yılsonu puan ortalaması PG2.4.5. Ulusal ve uluslararası hareketlilik programları/ projeleri bilgilendirme toplantılarına katılım oranı (%) PG2.4.6. Bir eğitim öğretim döneminde hazırlanan ulusal veya uluslararası proje sayısı
<b>Stratejiler</b>	S1.Öğrencilerin yabancı dil öğrenme yeterliliklerini geliştirmeye yönelik kurslar açılacaktır. S2.Öğrencilere yabancı dil bilmenin önemini ve gerekliliğini anlatan seminerler düzenlenecektir. S3.Öğrencilerin yabancı dil eğitimine yönelik olarak düzenlenen konferanslara katılımları sağlanacaktır. S4.Yabancı dil eğitimine yönelik dijital içerikler ve platformlardan haberdar olmaları sağlanacaktır. S5.Yabancı dil eğitimini destekleyen uluslararası projelerin ve hareketliliklerin tanıtımını yaparak öğretmen ve öğrencinin motivasyonu sağlanacaktır. S6.Duvar panoları, afişler, vb. uygulamalarla okulun fiziki alanlarında yabancı dilin yazılı olarak ön plana çıkartılması sağlanacaktır. S7.Tüm Kademelerdeki öğrencilere pratik yapma imkânı sağlayan materyallerin bulunduğu yabancı dil sınıfı ya da atölyesi oluşturulacaktır. S8.Yabancı dil etkinlikleri kapsamında öğrenci kulüpleri oluşturulacaktır.

<b>TEMA: Eğitim ve Öğretimde Kalite</b>	
<b>Okul/Kurum Türü: Okul Rehberlik ve Psikolojik Danışma Servisleri</b>	
<b>Amaç</b>	A1. Okulda sunulan rehberlik ve psikolojik danışma servislerinin hizmet kalitesinin artırılması.
<b>Hedef</b>	H1.1. Öğrencilerin bir bütün olarak gelişimlerini desteklemek ve gelişimlerini olumsuz yönde etkileyebilecek risk etmenlerini azaltmak, koruyucu etmenleri artırmak amacıyla çalışmalar yürütülecektir.
<b>Performans Göstergeleri</b>	PG 1.1.1 Sosyal duygusal gelişim alanına yönelik çalışma yapılan öğrenci oranı PG 1.1.2. Akademik gelişim alanına yönelik çalışma yapılan öğrenci oranı PG 1.1.3. Kariyer gelişim alanına yönelik çalışma yapılan öğrenci oranı
<b>Stratejiler</b>	S1.Rehberlik ihtiyacı belirleme anketi sonuçlarından yararlanarak gelişim alanlarına yönelik öğrencilerle yürütülecek çalışmalar belirlenecektir. S2. Belirlenen çalışmalar okul rehberlik ve psikolojik danışma programı kapsamında uygulanacaktır.

<b>TEMA: Kurumsal Kapasite</b>	
<b>Okul/Kurum Türü: Anadolu Lisesi/Fen Lisesi/Sosyal Bilimler Lisesi</b>	
<b>Amaç</b>	A3. Okulların kurumsal kapasite ve yeterlilikleri verimli ve sürdürülebilir bir şekilde geliştirilecektir.
<b>Hedef</b>	H3.1. Okulun fiziki mekânları ihtiyaç ve hedefleri doğrultusunda iyileştirilmesi sağlanacaktır.
<b>Performans Göstergeleri</b>	PG3.1.1. İyileştirilen fiziki mekân (derslik, spor salonu, kütüphane, pansiyon vb.) sayısı PG3.1.2. Fiziksel mekanların temizlik ve hijyenine ilişkin memnuniyet oranı (%) PG3.1.3. Altyapı ve donatım eksikliği bulunan fiziksel birim sayısı
<b>Stratejiler</b>	S1. Okulun fiziki mekânlarının durum tespiti yapılacak ve iyileştirilme için önceliklendirilmiş bir plan doğrultusunda çalışmalar yapılacaktır. S2. Fiziki mekânların iyileştirilmesi için kamu idareleri, belediyeler ve işverenlerle iş birlikleri yapılacaktır. S3. Bilişim altyapısını güçlendirme çalışmaları yapılacaktır. S4. Temizlik ve hijyen memnuniyet düzeyi belirlemek için anketler uygulanarak yapılacak değerlendirmeler sonucunda gerekli tedbirler alınacaktır.

<b>TEMA: Kurumsal Kapasite</b>	
<b>Okul/Kurum Türü: Anadolu Lisesi/Fen Lisesi/Sosyal Bilimler Lisesi</b>	
<b>Amaç</b>	A3. Okulların kurumsal kapasite ve yeterlilikleri verimli ve sürdürülebilir bir şekilde geliştirilecektir.
<b>Hedef</b>	H3.2. Okul yöneticilerinin ve öğretmenlerin mesleki gelişimleri ve motivasyonları güçlendirilecektir.
<b>Performans Göstergeleri</b>	PG3.2.1. Hizmet içi eğitim alan yönetici oranı (%) PG3.2.2 Hizmet içi eğitim alan öğretmen oranı (%) PG3.2.3. Uzaktan hizmet içi eğitime katılan öğretmen oranı (%)
<b>Stratejiler</b>	S1. Okul yöneticilerinin ve öğretmenlerin mesleki gelişim ihtiyaçları tespit edilerek, bu ihtiyaçları gidermeye yönelik bir mesleki gelişim planı hazırlanacaktır. S2. Okul yöneticilerinin ve öğretmenlerin uzaktan hizmet içi eğitimlere katılmaları teşvik edilecektir. S3. Okul personelinin motivasyon, iş doyum ve kurumsal bağlılık düzeylerini artıracak çalışmalar yapılacaktır.

<b>TEMA: Kurumsal Kapasite</b>	
<b>Okul/Kurum Türü: Anadolu Lisesi/Fen Lisesi/Sosyal Bilimler Lisesi</b>	
<b>Amaç</b>	A3. Okulun amaçlarına ulaşmasını sağlayacak kurumsal imkân ve yetkinlikler verimli ve sürdürülebilir bir şekilde geliştirilecektir.
<b>Hedef</b>	H3.3. Eğitim ve öğretimin sağlıklı ve güvenli bir ortamda gerçekleştirilmesi için okul sağlığı ve güvenliği geliştirilecektir
<b>Performans Göstergeleri</b>	<p>PG3.3.1. Okulda yaşanan kaza sayısı</p> <p>PG3.3.2. Bağımlılıkla mücadele ile ilgili konularda eğitim alan öğrenci, öğretmen ve veli oranı (kırılım yapılacak)</p> <p>PG3.3.3. Akran zorbalığı ve siber zorbalıkla ilgili konularda eğitim alan öğrenci ve öğretmen sayısı (kırılım yapılacak)</p> <p>PG3.3.4. Sağlıklı beslenme ve obezite ile ilgili konularda verilen eğitim alan öğrenci, öğretmen ve veli oranı (kırılım yapılacak)</p> <p>PG3.3.5. Hijyen, gıda güvenliği, bulaşıcı hastalıklar ile ilgili konularda verilen eğitim alan öğrenci, öğretmen ve veli oranı (kırılım yapılacak)</p> <p>PG3.3.6. Disiplin kuruluna sevk edilen olay sayısı</p> <p>PG3.3.7. Afete hazırlık eğitimlerine katılan öğrenci ve öğretmen sayısı (kırılım yapılacak)</p> <p>PG3.3.8. İlk yardım eğitimlerine katılan öğrenci ve öğretmen sayısı (kırılım yapılacak)</p> <p>PG3.3.9 Sivil savunma eğitimlerine katılan öğrenci ve öğretmen sayısı (kırılım yapılacak)</p> <p>PG3.3.10. Afet ve acil durum tatbikat sayısı</p> <p>PG3.3.11. Onur belgesi alan öğrenci sayısı</p>
<b>Stratejiler</b>	<p>S1. Öğrenci, öğretmen ve velilerde farkındalık oluşturmak için bağımlılıkla mücadele, akran zorbalığı, siber zorbalık, sağlıklı beslenme ve obezite, hijyen, bulaşıcı hastalıklar ve gıda güvenliği gibi konularda alan uzmanları ile iş birliğinde eğitimler düzenlenecektir.</p> <p>S2. Okulda yaşanan disiplin olaylarının nedeni rehber öğretmen koordinasyonunda sınıf rehber öğretmeni ve öğrencilerin diğer öğretmenleriyle iş birliğinde tespit edilerek bu konuda çalışmalar yapılarak öğrencilerin ve velilerin farkındalıkları artırılacaktır.</p> <p>S3. Başarılı ve örnek davranış sergileyen öğrencilerin onur belgesiyle ödüllendirilmesi ve bu öğrencilerin diğer öğrencilere örnek olması sağlanacaktır.</p> <p>S4. Doğa, insan ve teknoloji kaynaklı (deprem, sel, heyelan, yangın, çığ ve salgın hastalıklar vd.) afetlere karşı gerekli tedbirlerin alınması için çalışmalar yapılacaktır.</p> <p>S5. Doğa, insan ve teknoloji kaynaklı (deprem, sel, heyelan, yangın, çığ ve salgın hastalıklar vd.) konularında alan uzmanları ile iş birliğinde öğretmen, öğrenci ve velilere farkındalık eğitimleri verilecektir.</p> <p>S6. Sivil savunma alanında öğrenci kulüp faaliyetleri kapsamında etkinlikler düzenlenecektir.</p> <p>S7. Okulun afet ve acil durum eylem planının güncel tutulması sağlanacaktır.</p> <p>S8. Afet ve acil durum tatbikatları düzenlenecektir.</p>

<b>TEMA: Kurumsal Kapasite</b>	
<b>Okul/Kurum Türü: Anadolu Lisesi/Fen Lisesi/Sosyal Bilimler Lisesi</b>	
<b>Amaç</b>	A3. Okulun amaçlarına ulaşmasını sağlayacak kurumsal imkân ve yetkinlikler verimli ve sürdürülebilir bir şekilde geliştirilecektir.
<b>Hedef</b>	H3.4. İklim değişikliğinin olumsuz etkilerini azaltmak ve çevresel sürdürülebilirliği sağlamak için tasarruf tedbirleri kapsamında enerji verimliliği artırılacaktır.
<b>Performans Göstergeleri</b>	PG3.4.1. Elektrik tüketimi (kw) PG3.4.2 Su tüketim miktarı (m3) PG3.4.3. Doğalgaz/akaryakıt/kömür tüketim miktarı (m3/lt/kg) PG3.4.4. Bakım ve onarımı yapılan alan-tesisat sayısı/oranı
<b>Stratejiler</b>	S1. Okul elektrik, su ve yakıt tüketimi miktar ve tutar olarak izlenerek tüketimi artıran unsurlar araştırılacak ve verimliliği artıracak tedbirler alınacaktır. S2. Tasarruf tedbirleri kapsamında enerji verimliliği ile ilgili farkındalık çalışmaları yapılacaktır. S3. Enerji tasarrufunun sağlanması için atölye ve laboratuvarlarda tedbir alınmasına yönelik çalışmalar yapılacaktır. S4. Enerji tasarrufuna yönelik proje geliştirilecektir. S5. Yenilenebilir enerji kaynaklarından daha fazla yararlanmak için çalışmalar yapılacaktır.



## 4.4. Stratejilerin Belirlenmesi

Stratejiler, okul/kurumun hedeflerine nasıl ulaşılabileceğini gösteren kararlar bütünüdür. İyi belirlenmiş stratejiler olmaksızın hedefleri etkili bir biçimde uygulamaya geçirmek mümkün değildir. Stratejiler, hedeflere yönelik belirlenir. Bir hedef için alternatif stratejiler değerlendirilerek bunlar arasından en fazla beş tanesine planda yer verilir. Stratejiler oluşturulurken okul/kurumun kaynakları ve farklı alanlardaki yetkinliği göz önünde bulundurulur. Stratejiler, hedeflerin hangi faaliyetlerle uygulamaya geçirileceğinin çerçevesini çizer.

Stratejiler oluşturulurken cevaplanması gereken sorular:

- Hedeflere ulaşmada karşılaşılabilecek sorunlar nelerdir?
- Hedeflere ulaşmak için izlenebilecek alternatif yol ve yöntemler nelerdir?
- Alternatiflerin maliyetleri ile olumlu ve olumsuz yönleri nelerdir?

## 4.5. Maliyetlendirme

Tablo 25. Tahmini Maliyet Tablosu

	2024	2025	2026	2027	2028	Toplam Maliyet
<b>Amaç 1</b>						
<b>Hedef 1.1</b>	500,00	750,00	1.000,00	1.500,00	2.000,00	5,750,00 TL
<b>Hedef 1.2</b>	1.000,00	1.500,00	2.000,00	3.000,00	4.000,00	11.500,00 TL
<b>Amaç 2</b>						
<b>Hedef 2.1</b>	1.000,00	2.000,00	3.000,00	4.000,00	5.000,00	15.000,00 TL
<b>Hedef 2.2</b>	1.000,00	2.000,00	3.000,00	4.000,00	5.000,00	15.000,00 TL
<b>Hedef 2.3</b>	1.000,00	1.500,00	2.000,00	3.000,00	4.000,00	11.500,00 TL
<b>Hedef 2.4</b>	2.000,00	3.000,00	4.000,00	5.000,00	10.000,00	24.000,00 TL
<b>Amaç 3</b>						
<b>Hedef 3.1</b>	5.000,00	7.500,00	10.000,00	15.000,00	20.000,00	57.500,00 TL
<b>Hedef 3.2</b>	2.000,00	3.000,00	4.000,00	5.000,00	10.000,00	24.000,00 TL
<b>Hedef 3.3</b>	500,00	750,00	1.000,00	1.500,00	2.000,00	5,750,00 TL
<b>Hedef 3.4</b>	5.000,00	7.500,00	10.000,00	15.000,00	20.000,00	57.000,00 TL
<b>Genel Yönetim Giderleri</b>	10.000,00	20.000,00	35.000,00	50.000,00	100.000,00	215.000,00 TL
<b>TOPLAM</b>	29.000,00	49.500,00	75.000,00	107.000,00	182.000,00	442.500,00 TL

## 5. İZLEME VE DEĞERLENDİRME

İzleme ve değerlendirme süreci kurumsal öğrenmeyi buna bağlı olarak da faaliyetlerin sürekli olarak iyileştirilmesini sağlar. İzleme ve değerlendirme faaliyetleri sonucunda elde edilen bilgiler kullanılarak stratejik plan gözden geçirilir, hedeflenen ve ulaşılan sonuçlar karşılaştırılır. Bu karşılaştırmalar sonucunda da gerekli görülen durumlarda stratejik planın güncellemesi kararı verilebilir.

İzleme, amaç ve hedeflere kaydedilen ilerlemeyi takip etmek amacıyla uygulama öncesi ve uygulama sırasında sürekli ve sistematik olarak nitel ve nicel verilerin toplandığı ve analiz edildiği tekrarlı bir süreçtir. Performans göstergeleri aracılığıyla amaç ve hedeflerin gerçekleşme sonuçlarının belirli bir sıklıkla izlenmesi ve belirlenen dönemler itibarıyla raporlanarak yöneticilerin değerlendirilmesine sunulması izleme faaliyetlerini oluşturur.

İzleme ve değerlendirme sürecinde yapılması gereken hususlara bu bölümde yer verilmelidir. İzleme ve değerlendirmeden sorumlu birim ve kişiler ile sürece ilişkin takvim belirtilmelidir.

**Hedefe İlişkin Değerlendirme:** Her yılın ilk altı ayında ilgili hedefe ait performans göstergelerinin performans düzeyi dikkate alınarak izlemenin yapıldığı yılın sonu itibarıyla hedeflenen değere ulaşıp ulaşılmadığının analizi yapılır. Hedeflenen değere ulaşılmasını engelleyecek hususlar ve riskler varsa bunlar değerlendirilir. Hedeflenen değerlere ulaşılmasını sağlayacak temel tedbirler kısaca yer verilir.

Okul/kurumlar için izleme değerlendirme faaliyetleri Tablo 26'da örneklendirilmiş olan izleme ve değerlendirme şablonu kullanılarak her eğitim-öğretim dönemi sonunda bir kere olacak şekilde gerçekleştirilir. Bu şablon ile planlanan hedefe ne oranda ulaşıldığı ve buna dair değerlendirmeler ifade edilir.

**Hedef Performansının Hesaplanması:** Gösterge değerlerinin kümülatif olarak belirlenmemesi durumunda hedef performansının hesaplanmasında izleme dönemindeki yıl sonu hedeflenen değer ile izleme dönemindeki gerçekleştirme değerinin kümülatif değeri baz alınır.

Bir göstergenin performansı %100'ü aşabilir ancak hedef performansının ölçümünde bu değer 100 olarak alınır. Böylece diğer göstergelerin hedefe etkisinin doğru hesaplanması sağlanır.

Bir göstergenin performansı negatif değer alabilir. Ancak hedef performansının ölçümünde bu değer sıfır alınır. Böylece diğer göstergelerin hedefe etkisinin doğru hesaplanması sağlanır.

**Tablo 26: İzleme ve Değerlendirme Şablonu**

2024-2025 Eğitim Öğretim Yılı Stratejik Plan İzleme ve Değerlendirme Tablosu					
<b>A1</b>	Öğrencilerin öğrenmesi, gelişmesi ve büyümesi için fırsatları genişletmek amacıyla okul, aile ve toplum arasında güçlü bağlantılar geliştirilecektir.				
<b>H1.1</b>	Öğrenci başarısını desteklemek için ailelere eğitim verilecektir.				
<b>Hedef 1.1 Performansı</b>	% 88*				
<b>Sorumlu Birim</b>	Okul yönetim kadrosu				
<b>Performans Göstergesi</b>	Hedefe Etkisi (%)	Plan Dönemi Başlangıç Değeri *(A)	İzleme Dönemindeki Yıl Sonu Hedeflenen Değer (B)	İzleme Dönemindeki Gerçekleşme Değeri (C)	Performans (%) (C-A)/(B-A)
<b>PG 1.1.1 Her dönem sınıf velilerine yönelik düzenlenen etkinlik sayısı</b>	60	0	1	1	100
<b>PG 1.1.2 En az bir aile eğitimi alan veli oranı (yüzde)</b>	40	25	75	60	70
<b>Hedefe İlişkin Değerlendirmeler</b>					
2024-2025 eğitim öğretim yılında PG 1.1.1 için performansın %100 oranında gerçekleştiği görülmektedir. 2024-2025 eğitim öğretim yılında PG 1.1.2 için performansı %70 oranında gerçekleştiği göz önünde bulundurularak ailelerin eğitim faaliyetlerine katılımının artırılması için sınıf rehber öğretmenleri aracılığıyla telefon görüşmeleri yapılması planlanmıştır.					

\* 2024-2028 dönemini kapsayan stratejik plan için 2023 yılsonu değeridir.

\*\*Her yılın ilk altı ayında, ilgili hedefe ait performans göstergelerinin performans düzeyi dikkate alınarak izlemenin yapıldığı yılın sonu itibarıyla hedeflenen değere ulaşıp ulaşılamayacağını analizi yapılır. Hedeflene değere ulaşılmasını engelleyecek hususlar ve riskler varsa değerlendirilir. Hedeflenen değere ulaşılmasını sağlayacak temel tedbirler kısaca yer verilir.

\*PG 1.1.1'in performansının hedefe etkisinin çarpımı ile PG 1.1.2'nin performansının hedefe etkisinin çarpımları sonucunun toplanmasıyla elde edilir.

$$(%100 \times \%60) + (%70 \times \%40) = \%60 + \%28 = \%88$$